

保安局禁毒處  
禁毒基金

香港中文大學

***e*CATOM**

**戒毒治療成效評估電腦系統**

**- 使用手冊 -**

# 目 錄

	頁數
<b>安裝指引</b>	
I. 安裝 eCATOM	1 – 7
II. 系統配置	8 – 13
III. 移除 eCATOM	14 – 18
<b>入門操作</b>	
I. 一般操作	19 – 20
II. 系統管理者組件	21 – 33
III. 應用組件	34 – 44
IV. 列印 CRDA 表格及統計報告	45 – 56
V. 例行訊息報告	57 – 66
<b>問卷指引</b>	67 – 75
<b>附錄</b>	
I. 問卷 - 研究版本	
II. 問卷 - 標準版本	

如有任何查詢，歡迎與我們聯絡 -

香港中文大學區小姐

電話：2632 3654

電郵：jadeau@cuhk.edu.hk

Yataage Software Solutions

電話：9260 9041

電郵：benwu@hkem.com

## I. 安裝 eCATOM

- (a) 開啓 Windows 檔案總管及選擇 CD ROM 磁碟。
- (b) 點兩下 **setup.exe** 開始安裝 eCATOM。

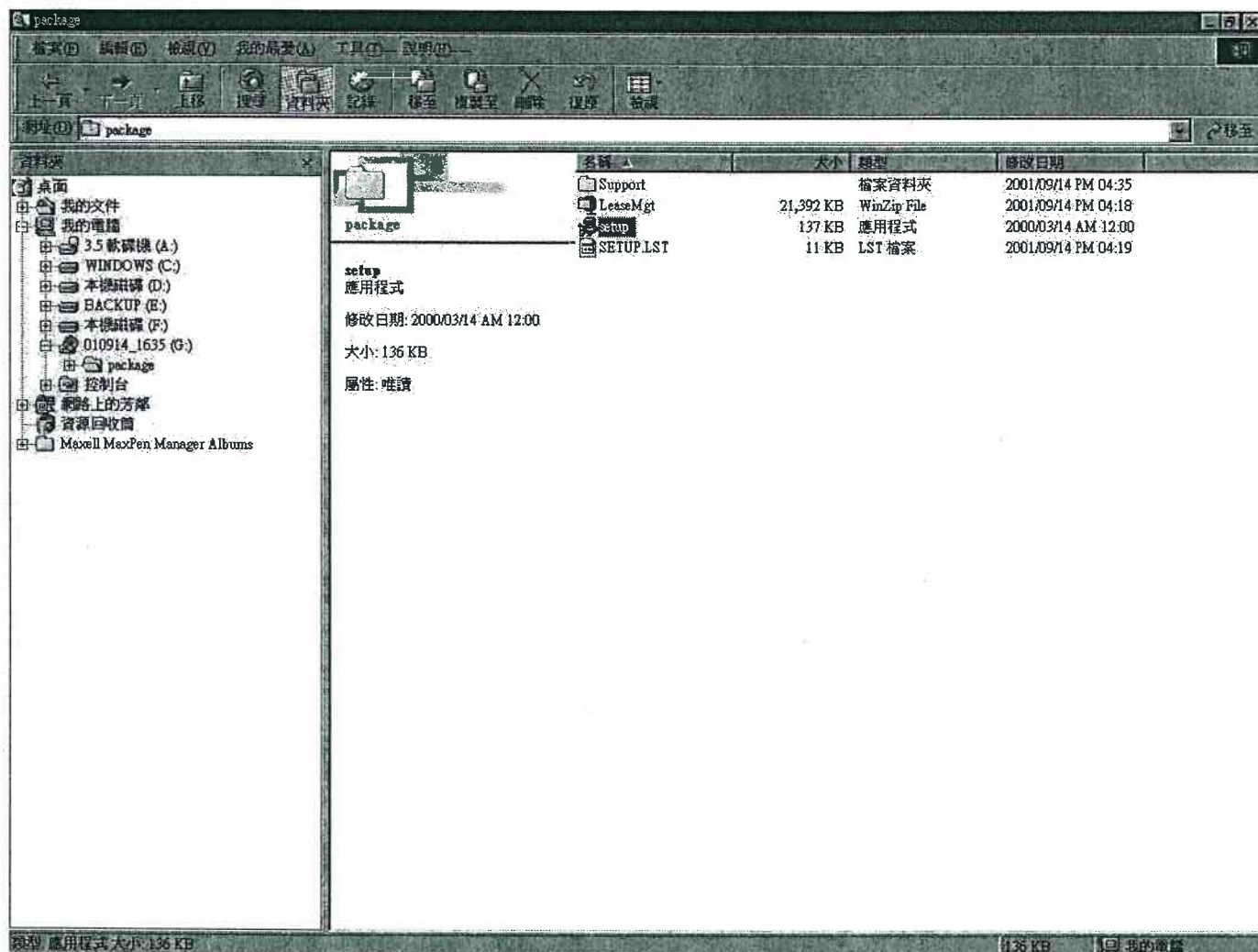

## I. 安裝 eCATOM (續)

(c) 安裝 eCATOM 前，請先關閉其他程式，然後按 **OK**。

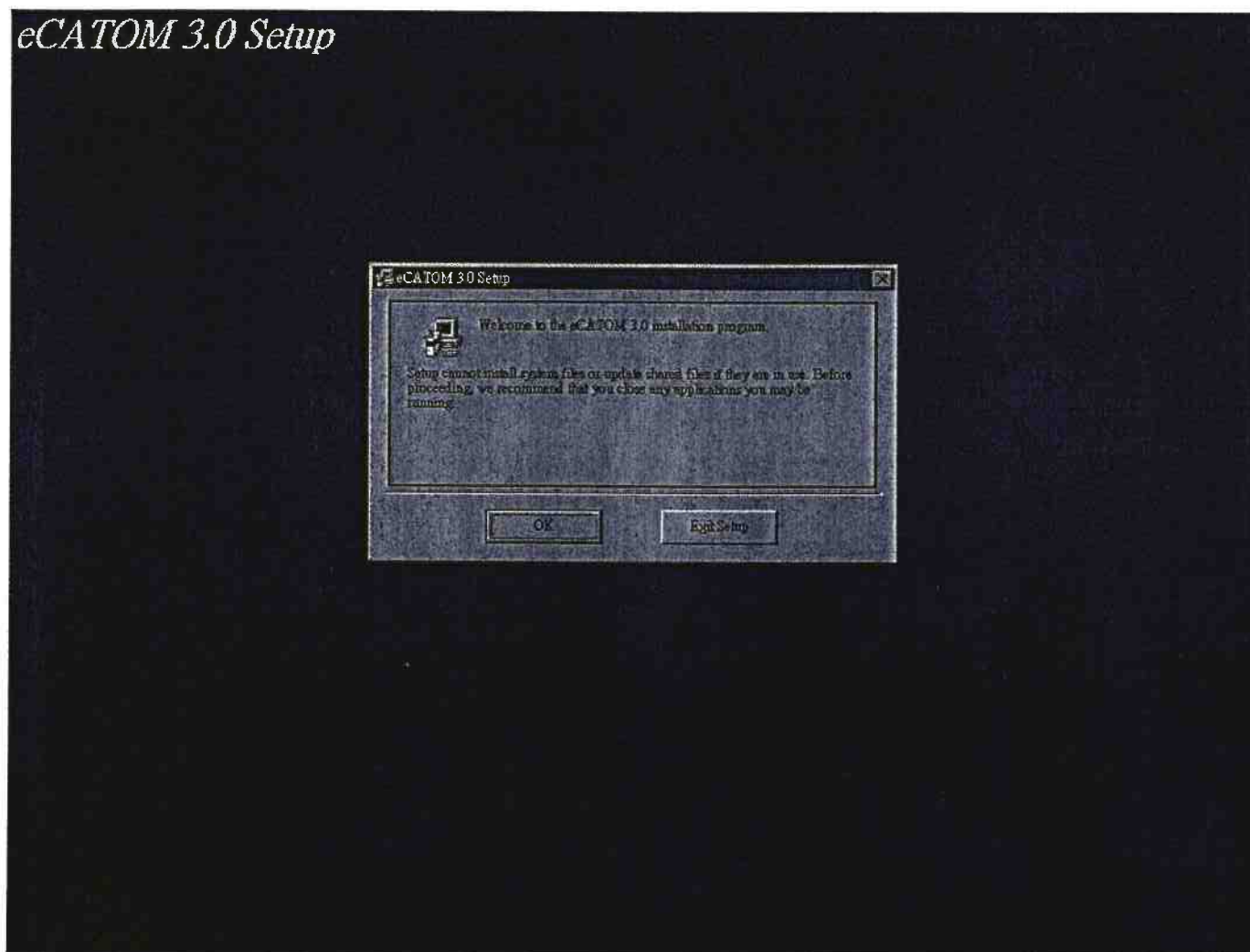

## I. 安裝指引

## I. 安裝 eCATOM (續)

(d) 當按下安裝按鈕 eCATOM 便會自動安裝到電腦上。

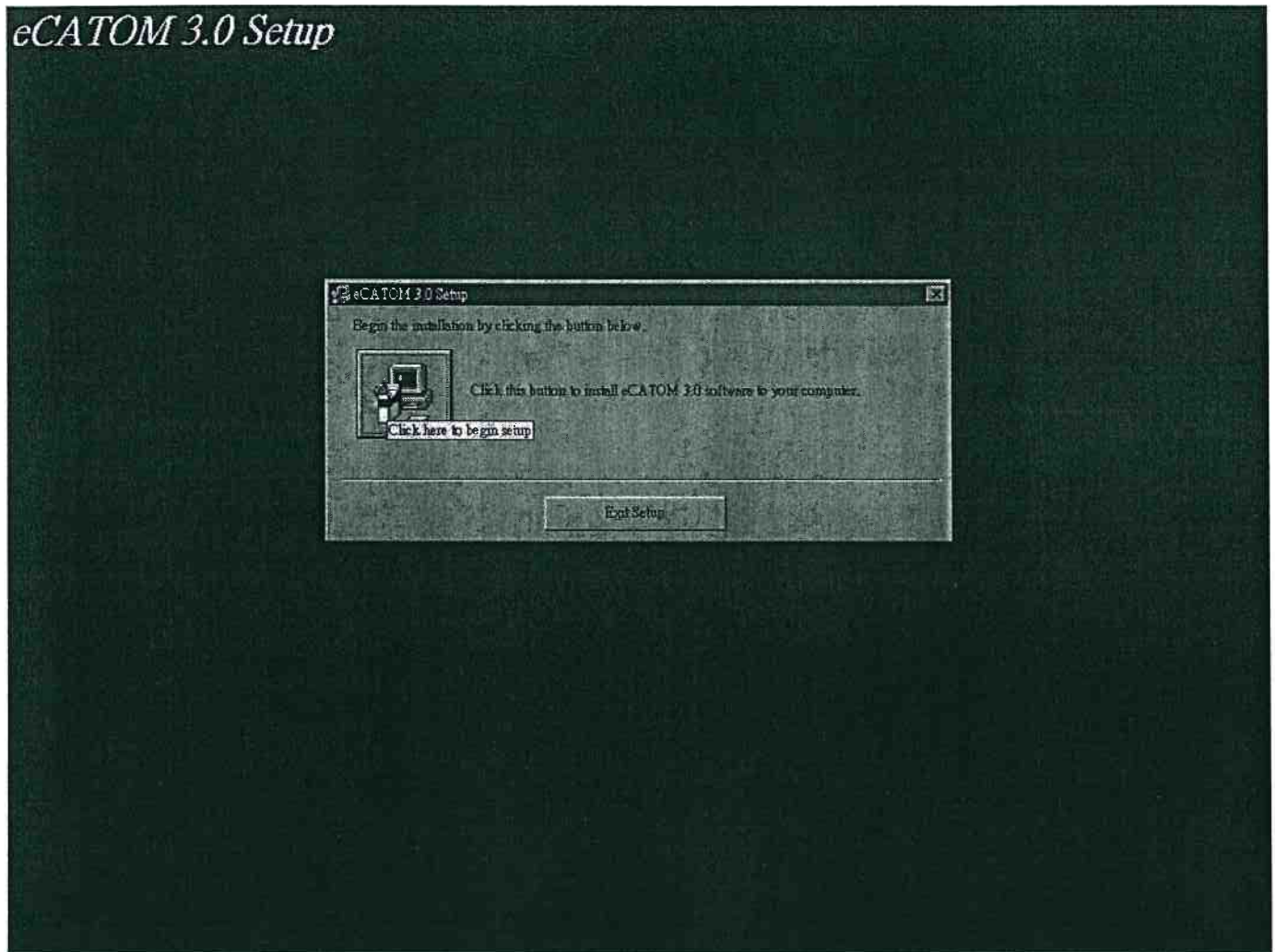

## I. 安裝 eCATOM (續)

- (e) 裝置系統時，先輸入程式組名稱，擬定值是 **eCATOM 3.0**。
- (f) 當選定程式組後，按 **Continue** 繼續下一步。

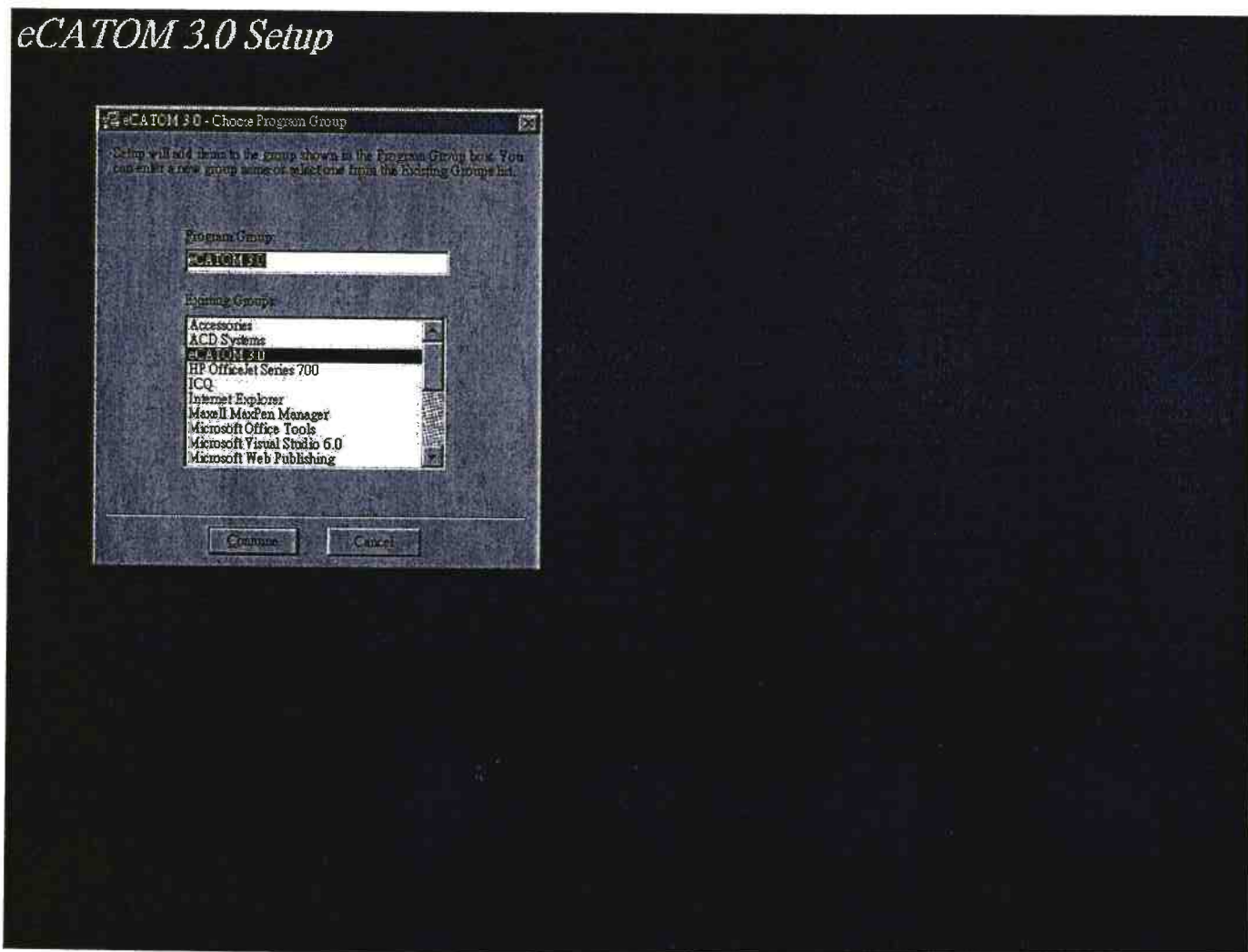

## I. 安裝 eCATOM (續)

(g) 系統開始裝置，並在畫面顯示裝置進展。

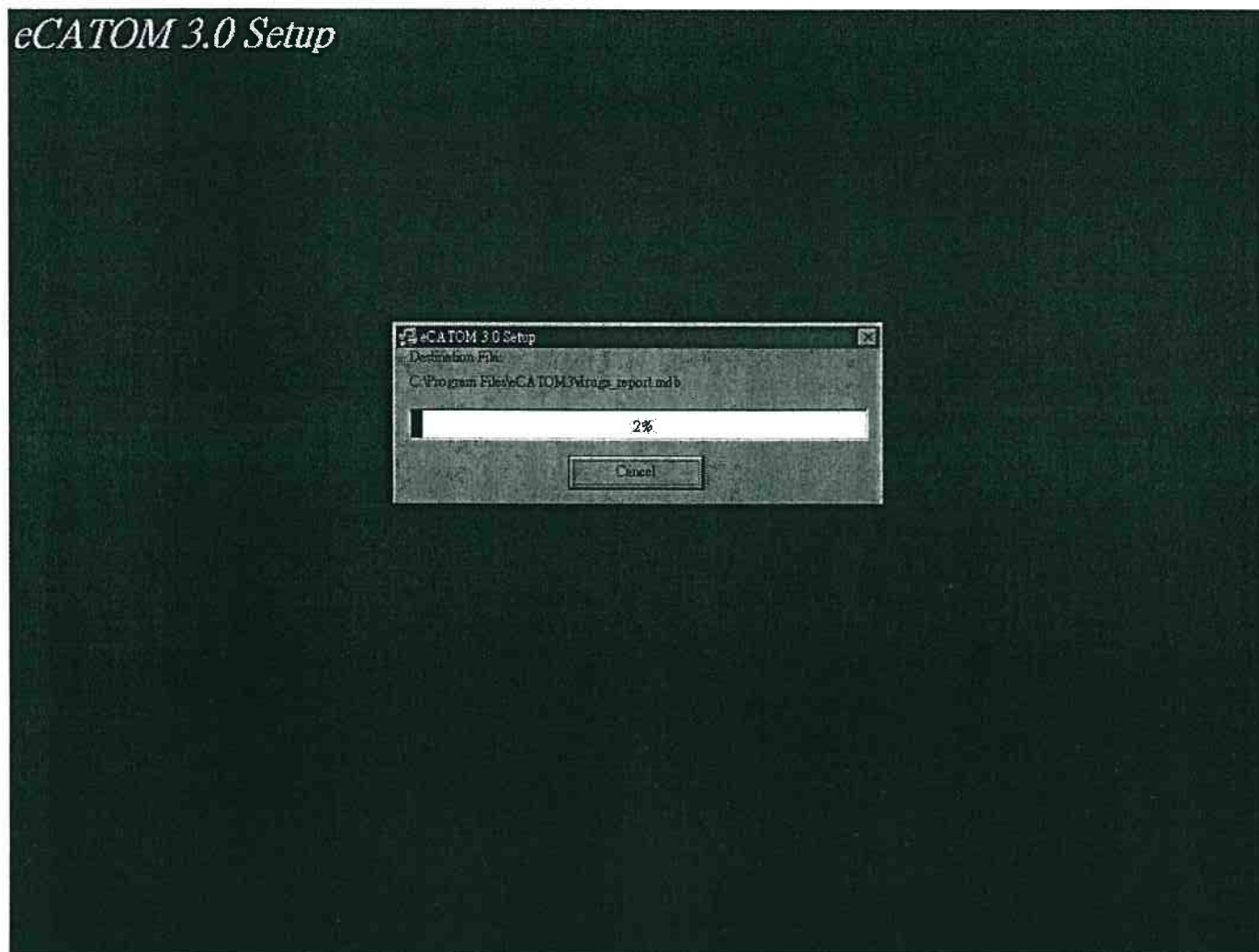

## I. 安裝 eCATOM (續)

(h) 某些電腦的.DLL 檔案可能出現版本衝突，按 **Yes** 保持有關檔案。

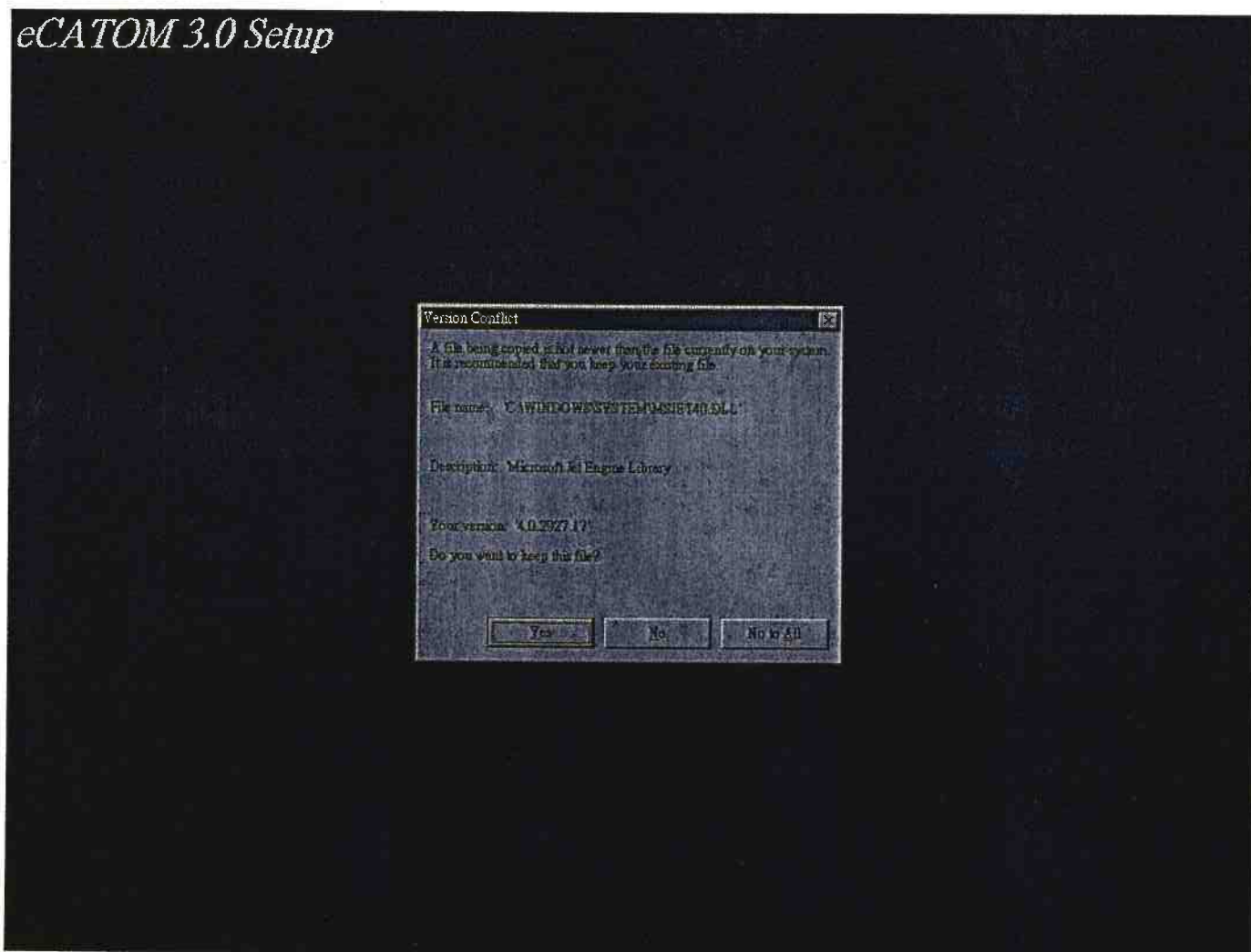

## I. 安裝 eCATOM (續)

- (i) 安裝完成，按確定離開。

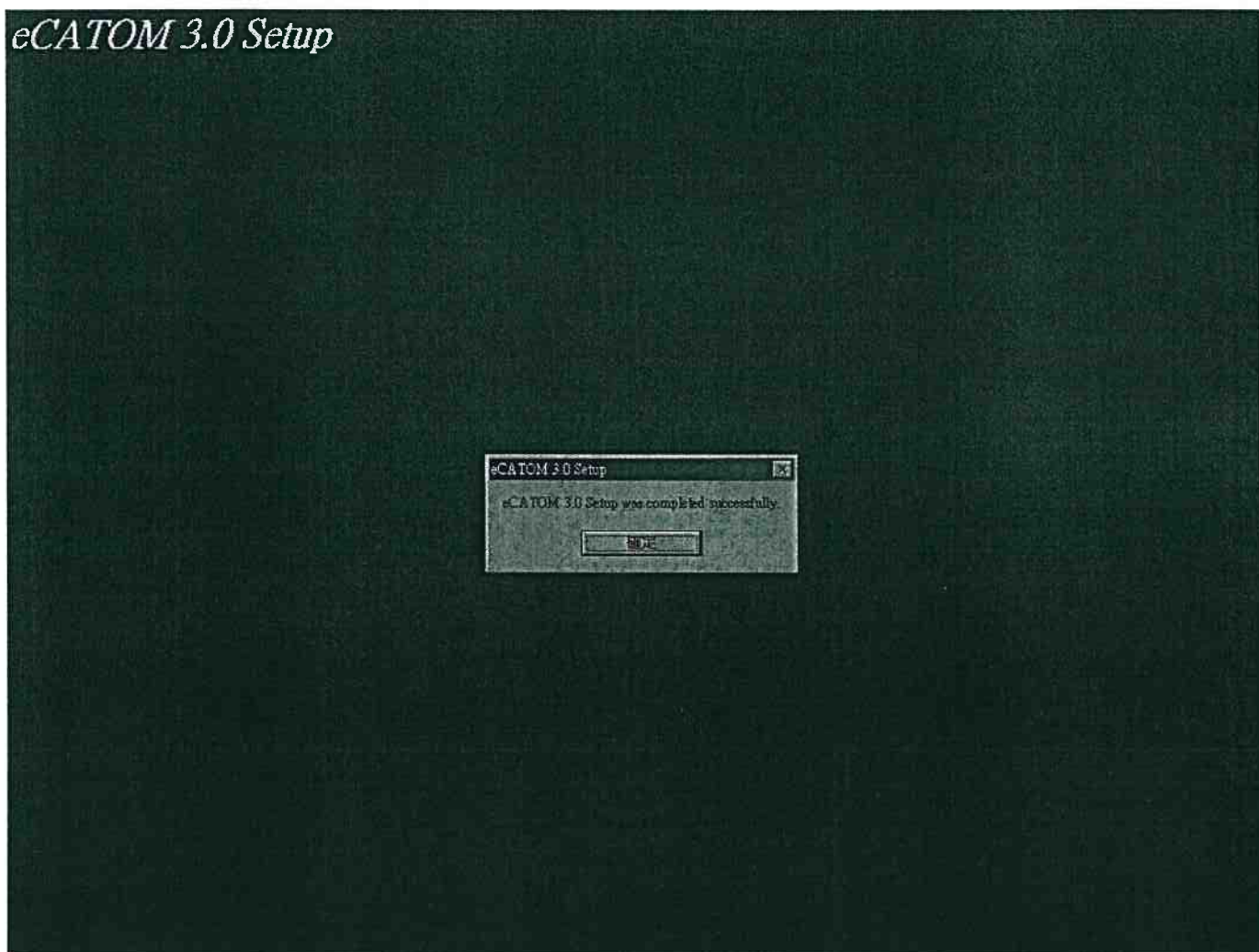

## II 系統配置

### 1. 像素 (Resolution)

(a) 開啓控制台及選擇顯示器。

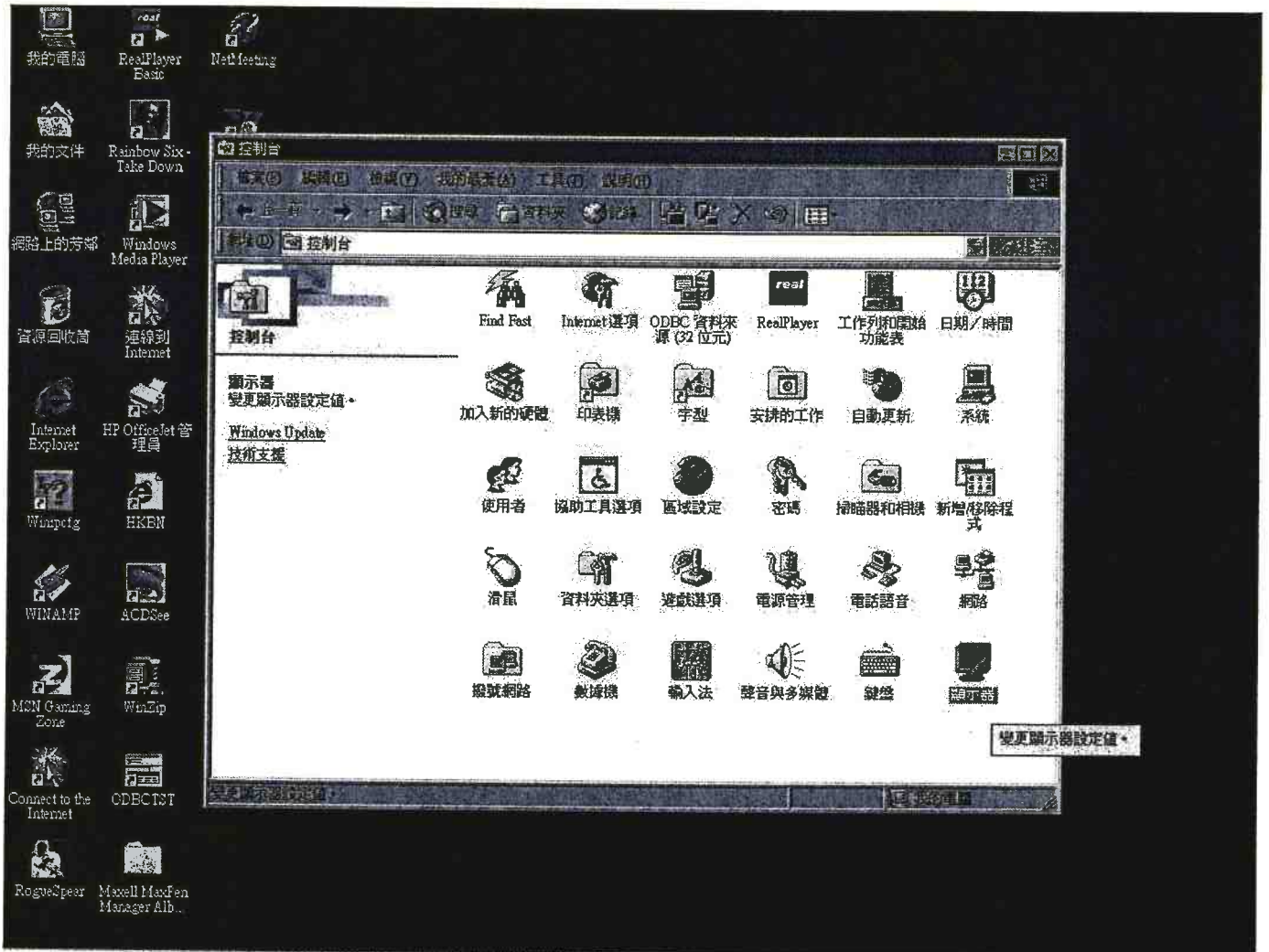

## 1. 像素 (續)

(b) 在最後的設定頁，在螢幕區域把像素設定為 1024 x 768 以得到最佳效果。

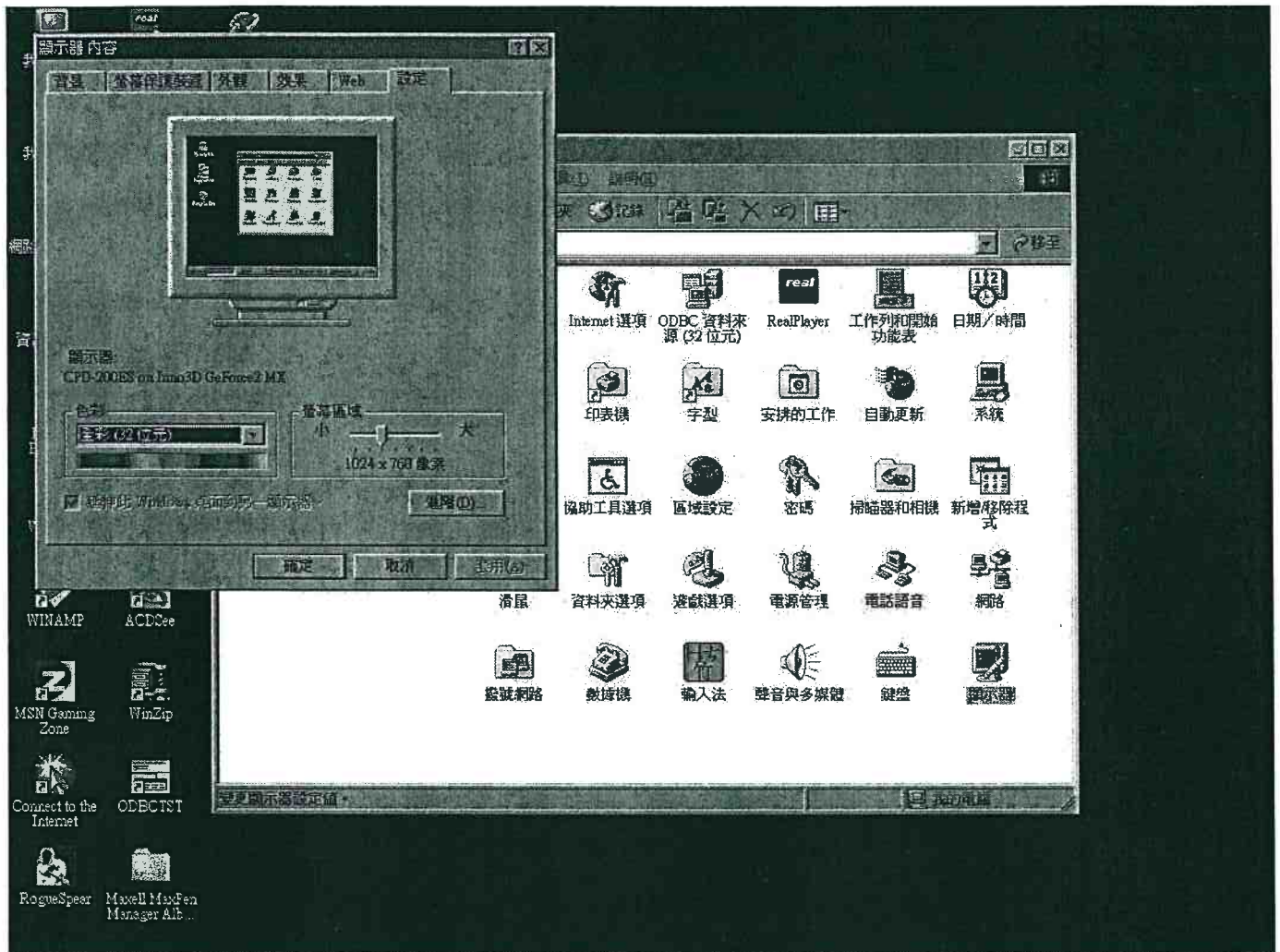

## 2. 字型

(a) 在以上畫面點選進階。

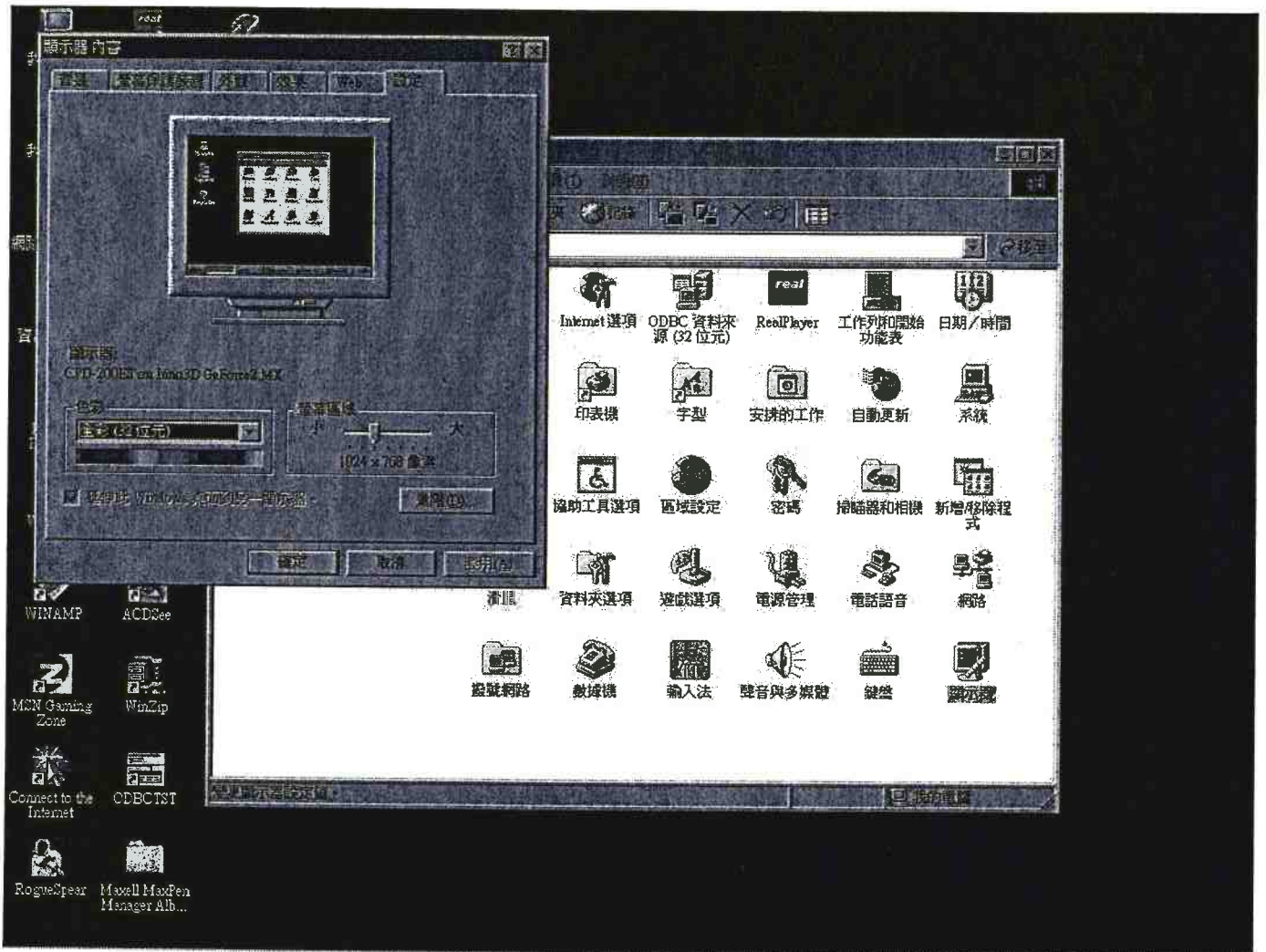

## 2. 字型 (續)

- (b) 在字型大小中，將字型設定為 **Small Fonts**。
- (c) 按確定以儲存所做之變更。

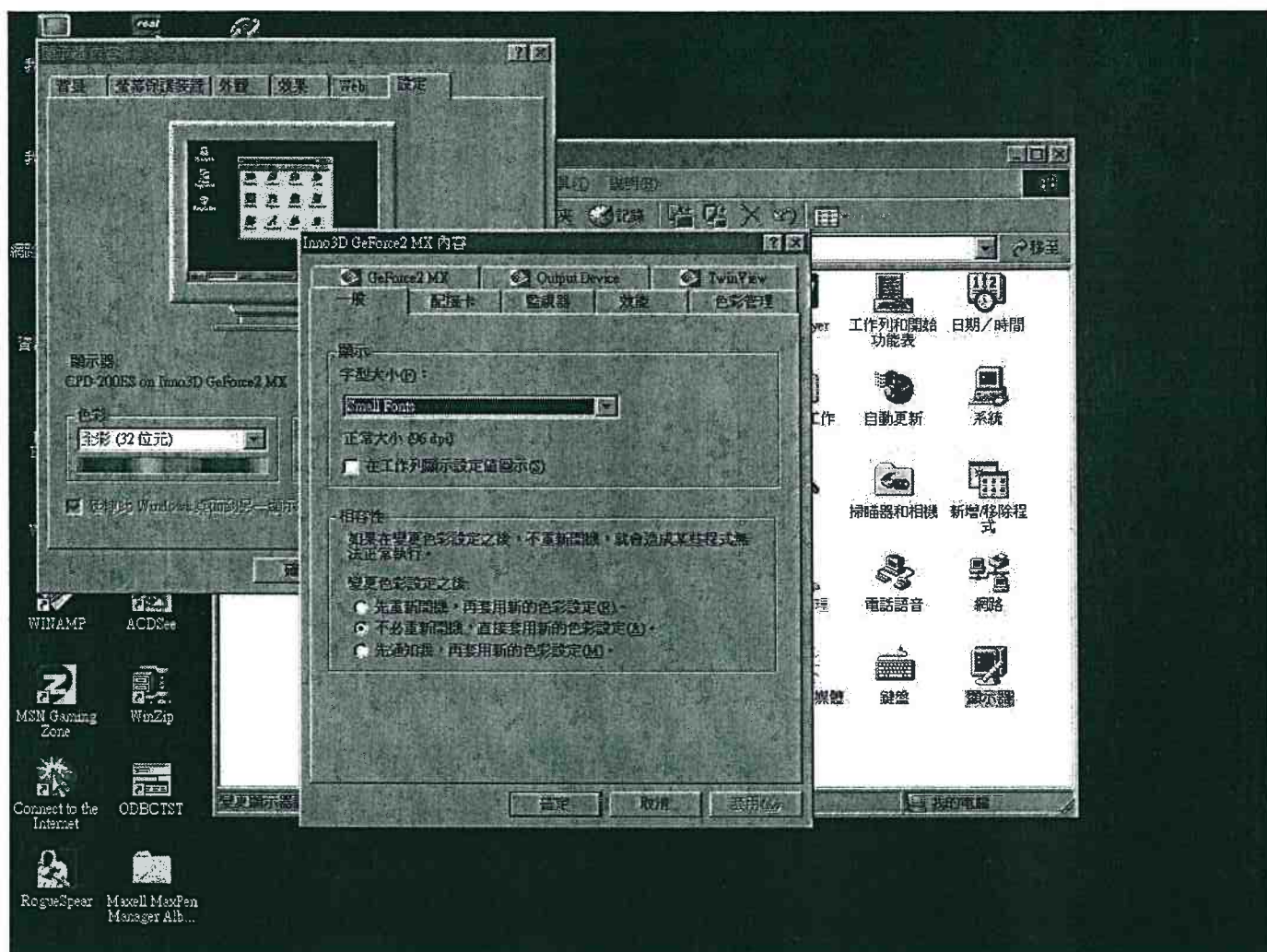

### 3. 日期格式

(a) 開啓控制台及選擇區域設定。

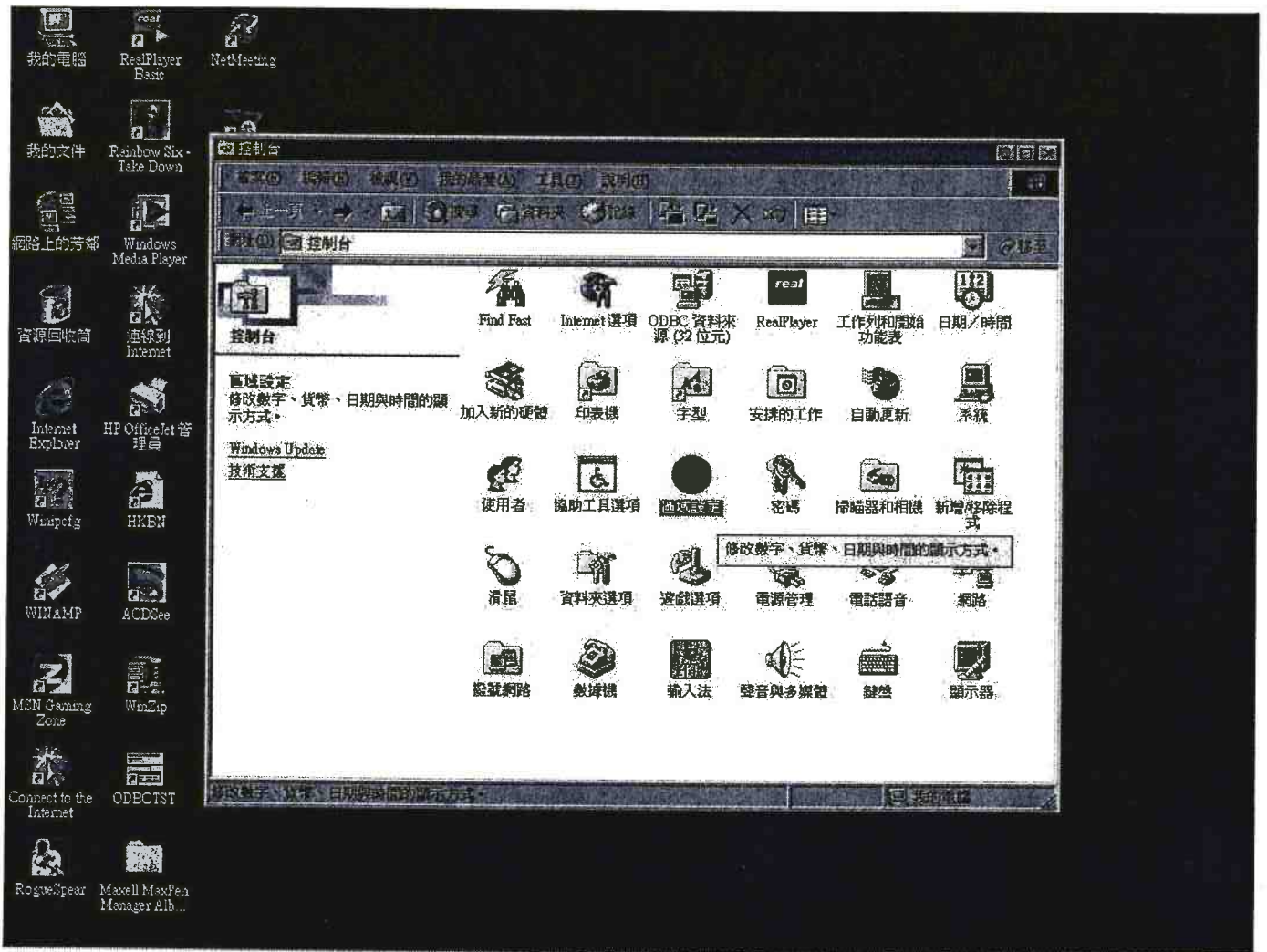

### 3. 日期格式 (續)

- (b) 在最後的設定頁，在簡短日期樣式把日期格式設定為 yyyy/MM/dd 以得到最佳效果。
- (c) 按確定以儲存所做之變更。

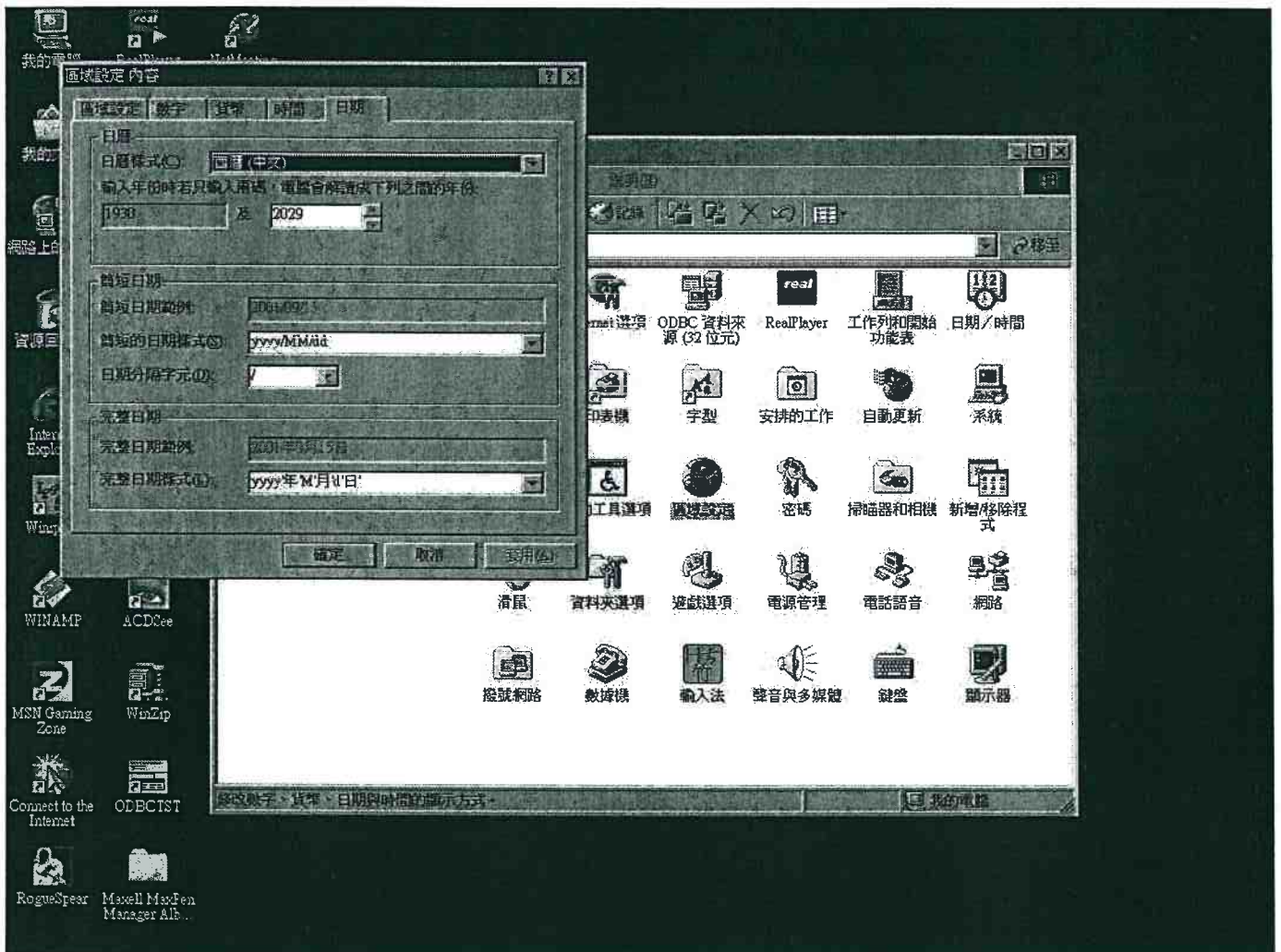

### III. 移除 eCATOM

(a) 開啓控制台及選擇新增/移除程式。

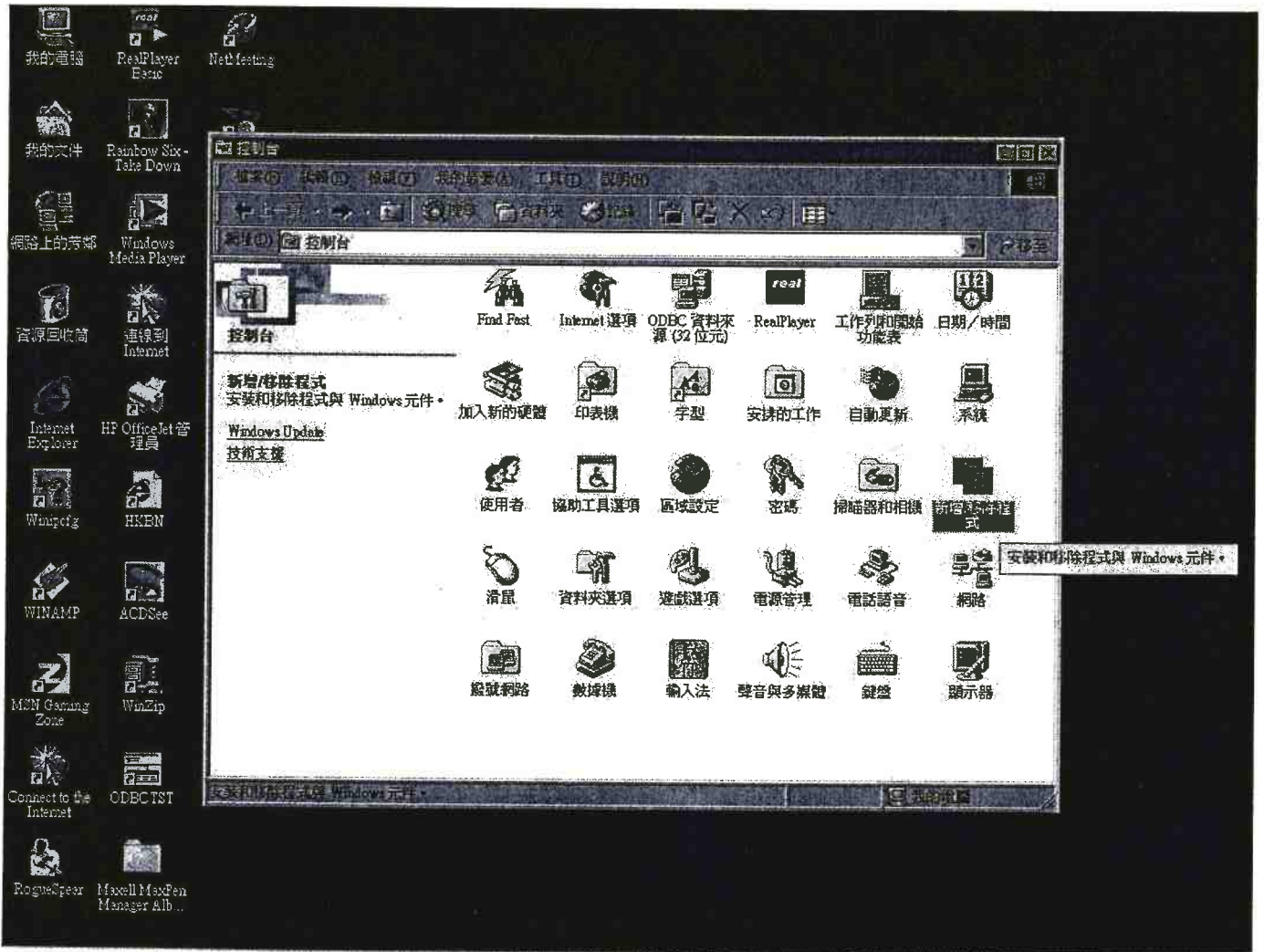

### III. 移除 eCATOM (續)

(b) 從清單中選取 eCATOM 3.0，然後按新增/移除，eCATOM 3.0 便會被移除。

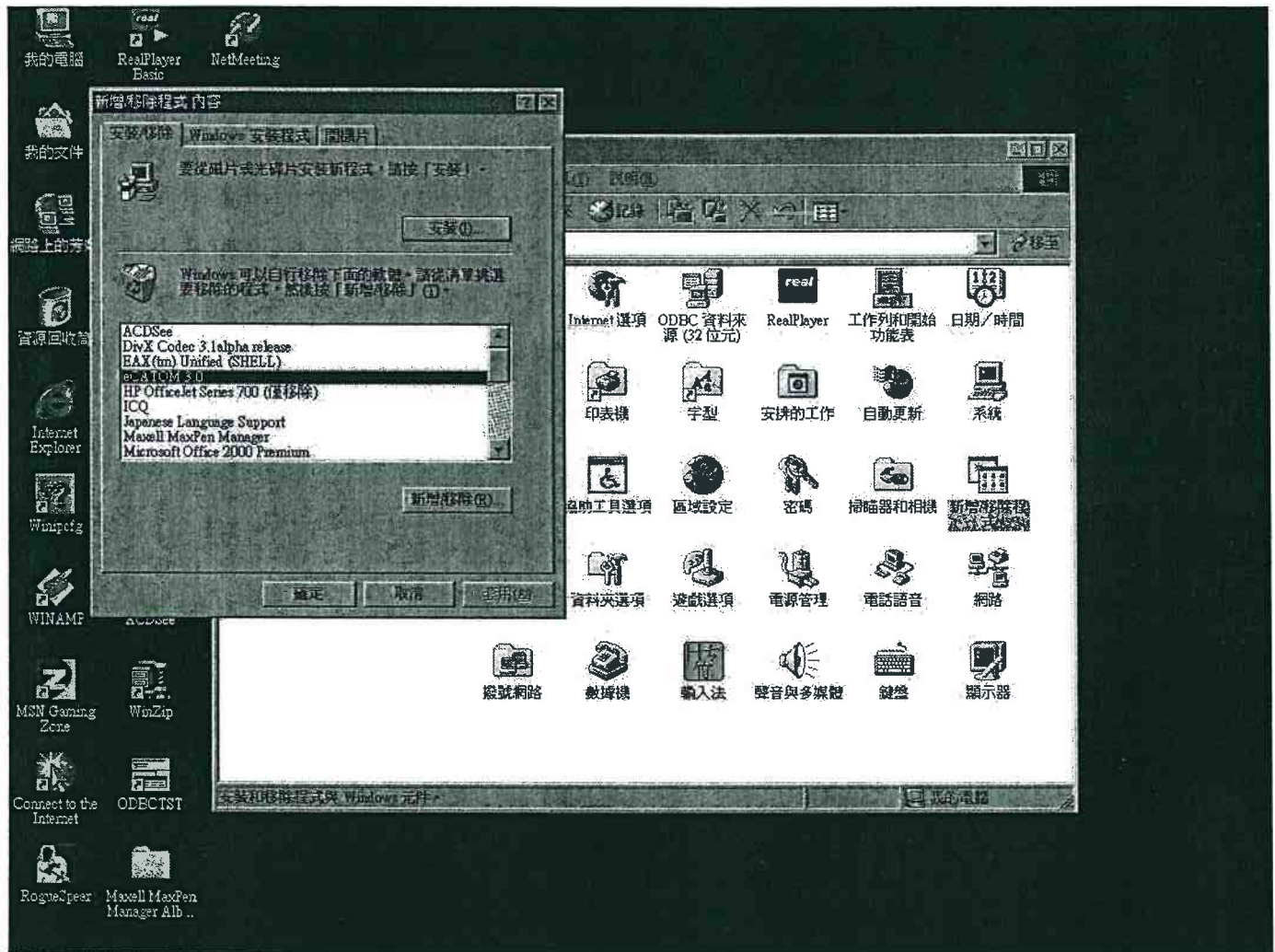

### III. 移除 eCATOM (續)

(c) 當確定要移除 eCATOM 3.0 後，按是。

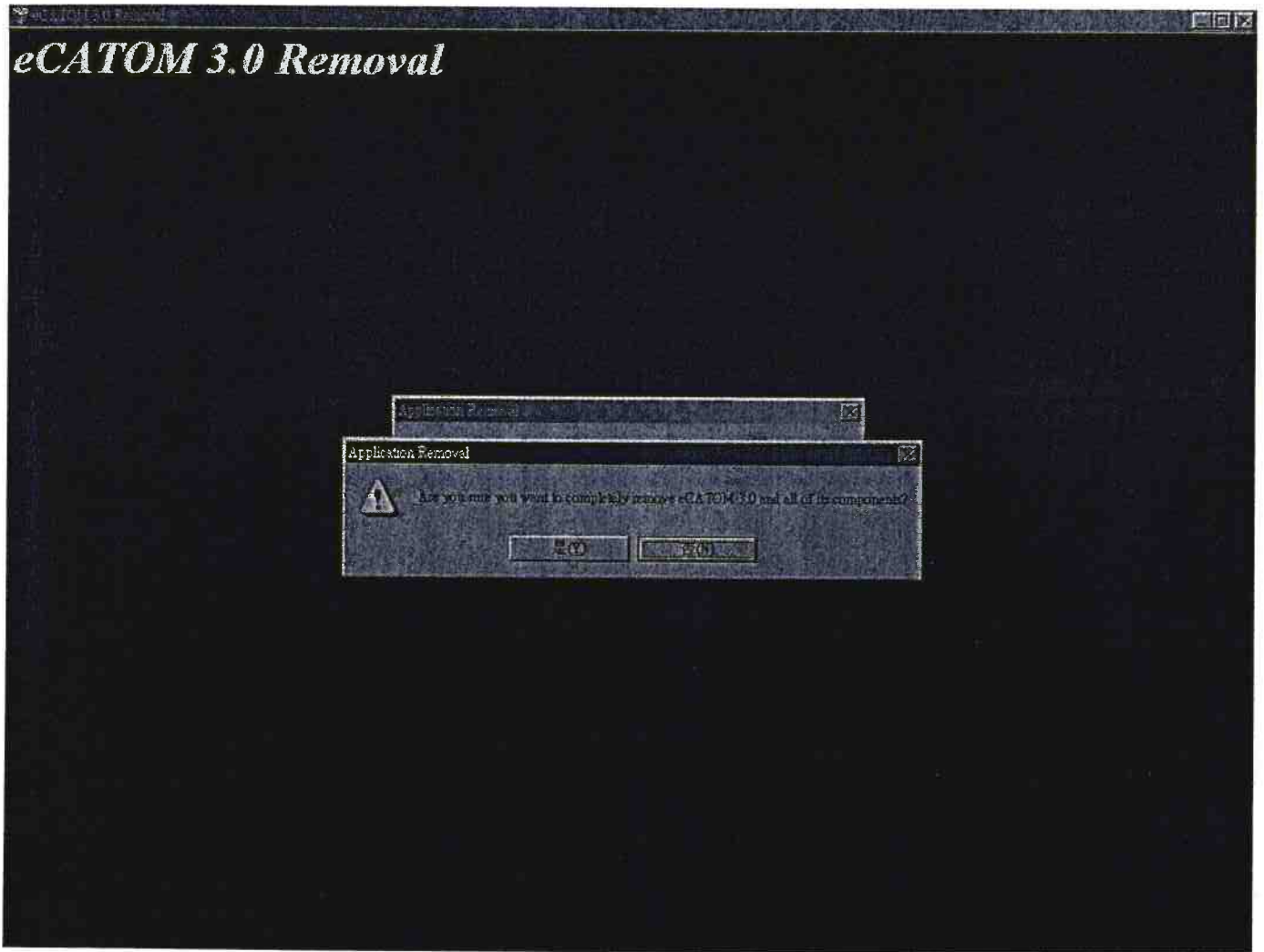

### III. 移除 eCATOM (續)

(d) 移除分享檔案可能會導致其他程式無法正常執行，按 **Remove None** 略過此訊息。

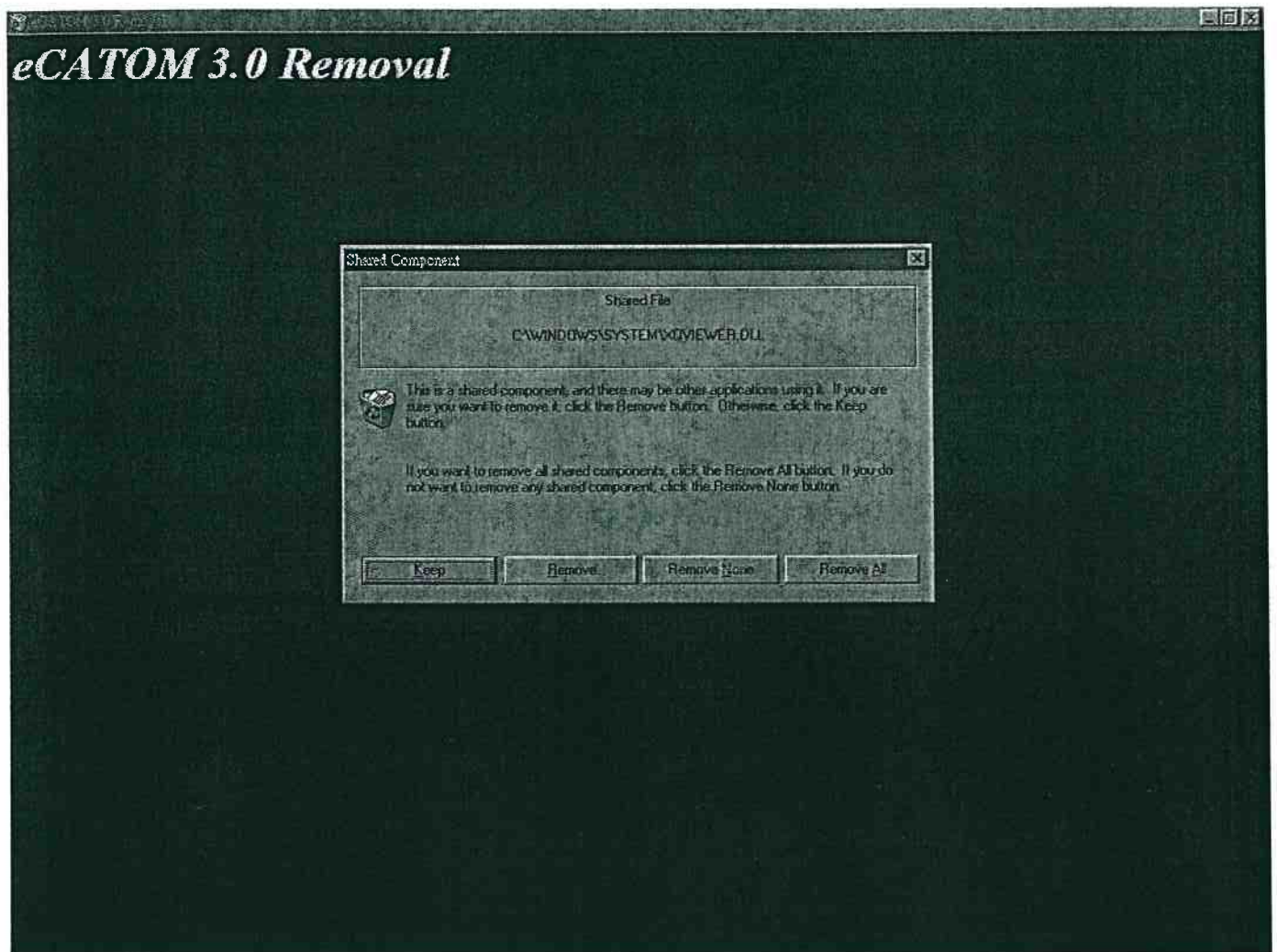

### III. 移除 eCATOM (續)

(e) 移除成功，按確定離開。

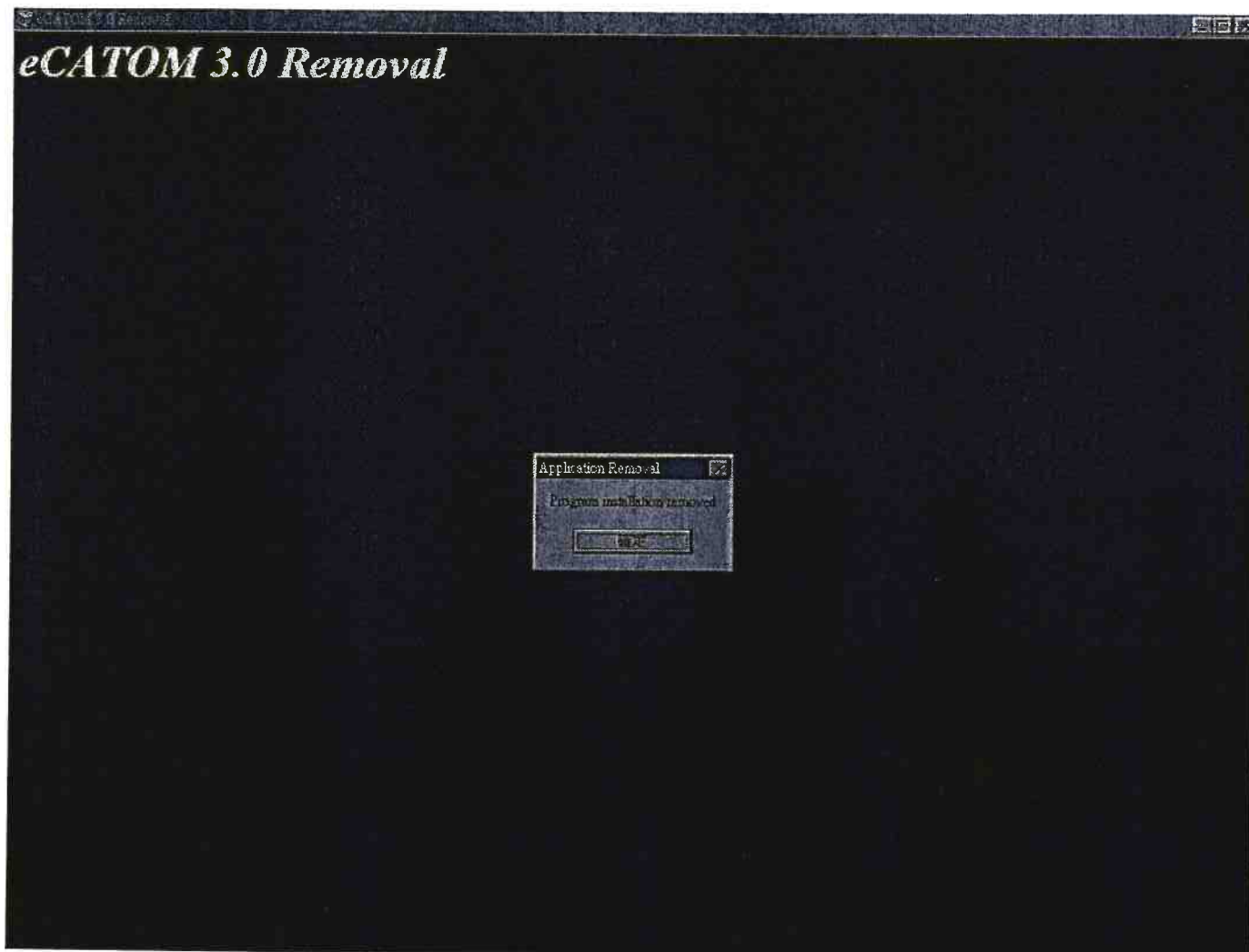

## II. 入門操作

## I. 一般操作

### 1. 用戶檢查

#### 1.1 登入系統

每次登入系統時，均要輸入用戶號碼及密碼，然後按確定。除非是以系統管理者身份登入系統，否則必須選擇中心，才能登入。(第一次登入時，系統已預設系統管理者之用戶號碼為 admin 及用戶密碼為 admin)

#### 1.2 更改用戶密碼

用戶可放棄由系統管理者訂立的密碼，自行訂立新密碼。

### 2. 功能表

功能表名稱	功能
系統管理	供系統管理者設定用戶資料，授權使用者權限，以及設定系統。
主要應用功能	供全部權限及資料輸入權限之用戶建立/查閱檔案(包括列印 CRDA 表格)。
報告	供全部權限及資料輸入權限之用戶編印統計分析報告及查看例行訊息報告。
參考資料維修	供全部權限及資料輸入權限之用戶建立例行訊息報告。
視窗	系統視窗之轉換。
離開	離開系統 (離開前請確保已儲存所有資料)。

### 3. 輸入答案

功能鍵	名稱
	<b>單選格 (Radio button)</b> 該項目只容許單一答案；若誤選答案，可按該項目旁邊的清除鍵 (清除) 來移除輸入之答案。
	<b>複選格 (Check box)</b> 該項目可接納超過一個答案；若誤選答案，只需再點一下複選格，便可移除輸入之答案。
	<b>文字欄 (Text field)</b> 可在文字欄輸入中文字、英文字或數字；注意：若輸入日期，則日期格式必須為 yyyy/mm/dd。

## 4. 功能鍵

功能鍵	名稱
	新增鍵 新增用戶/受助人檔案時，按此鍵。
	詳細資料鍵 閱讀用戶/受助人之詳細資料時，按此鍵。
	刪除鍵 刪除用戶/受助人檔案時，按此鍵。
	儲存鍵 每次離開視窗/系統前，必須按此鍵，系統方會儲存所輸入的資料。 未儲存資料便離開系統，該此資料不能找回的。
	關閉視窗鍵 離開操作中的視窗。離開前請確保已儲存所有資料。
	搜尋鍵 從系統中搜尋個別用戶/受助人檔案，用戶可輸入特定條件來搜尋個別用戶/受助人檔案；若不輸入任何特定條件，系統將展列所有用戶/受助人檔案。
	列印鍵 列印政府 CRDA 表格或統計報告時，按此鍵。
	輸出檔案鍵 從系統中輸出報告，並儲存成其他檔案類型及位置時，按此鍵。
	重新整理鍵 如未能預覽政府 CRDA 表格或統計報告時，按此鍵。
	必須輸入資料 若項目旁邊附有“*”，則必須輸入該項目的資料，不能留空。
	跟一般軟件一樣，可以此鍵來卷上/卷落，以瀏覽視窗的所有內容。

## II. 系統管理者組件

### 1. 登入系統

#### 1.1 用戶檢查

- (a) 輸入用戶號碼及密碼。若以系統管理者身份登入系統，不用選擇中心。(第一次登入系統時，系統已預設系統管理者之用戶號碼為 admin 及用戶密碼為 admin)
- (b) 按確定。

## 2. 系統設定

### 2.1 進入系統設定視窗

(a) 於功能表中點選系統管理>系統設定。

## 2.2 新增中心及版本設定

- 用戶可設定系統版本，然後鍵入機構名稱(不能重複)，中心編號(不能重複)及中心名稱。
- 按增加來新增當前的資料。

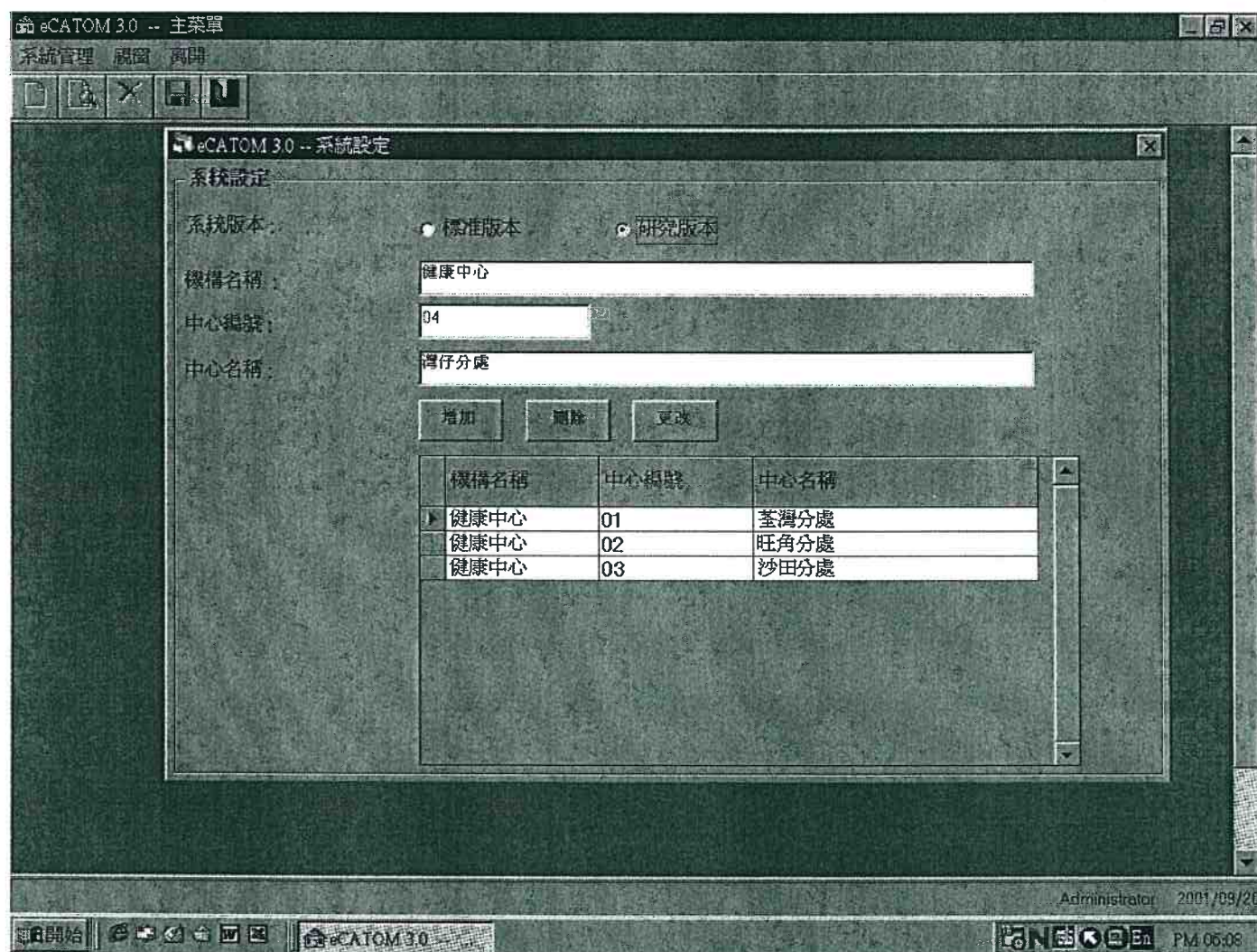

## 2.2 新增中心及版本設定 (續)

(c) 出現訊息方塊，要確定，按是；否則按否。

註：離開視窗前，必須按儲存鍵，以儲存所做之變更。

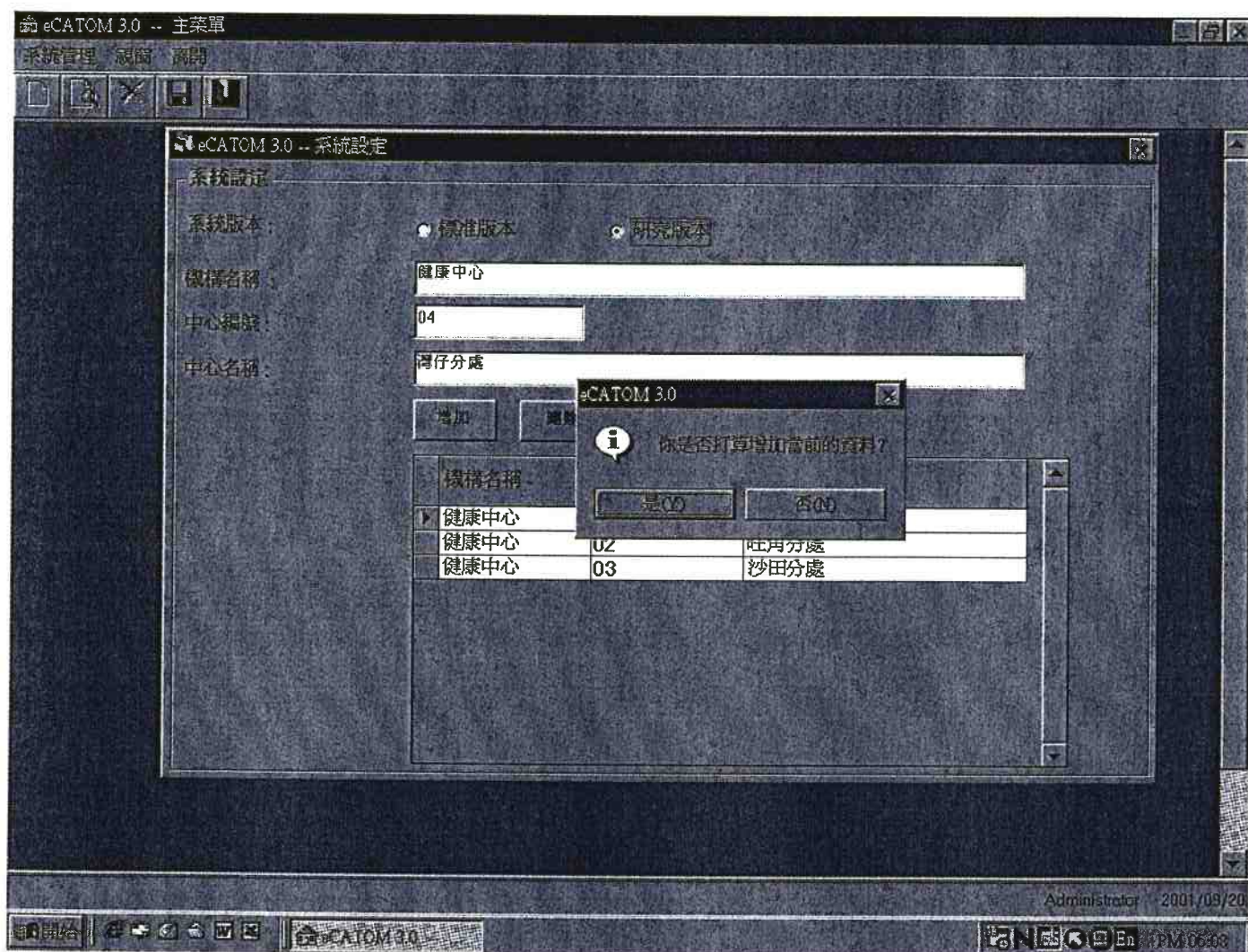

## 2.3 刪除中心

- 在所要刪除的中心 點兩下(double click)，此時該中心之詳細資料會顯示出來。
- 按刪除來刪除當前的資料。
- 出現訊息方塊，要確定，按是；否則按否。

註：離開視窗前，必須按儲存鍵，以儲存所做之變更。

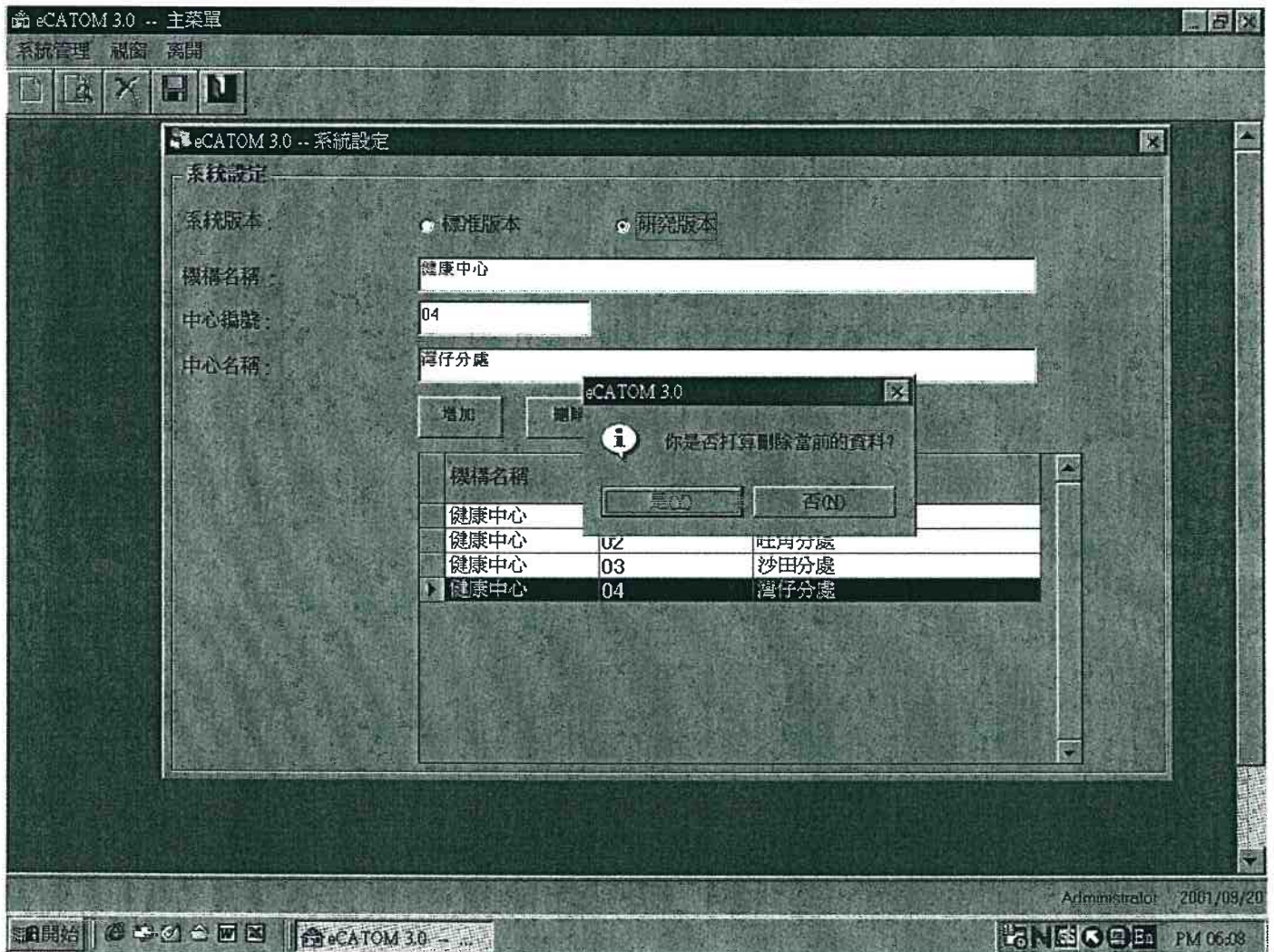

### 3. 用戶資料設定

#### 3.1 進入用戶資料設定視窗

(a) 於功能表中點選系統管理>用戶資料設定。

## 3.2 新增/搜尋用戶

(a) 按新增鍵。

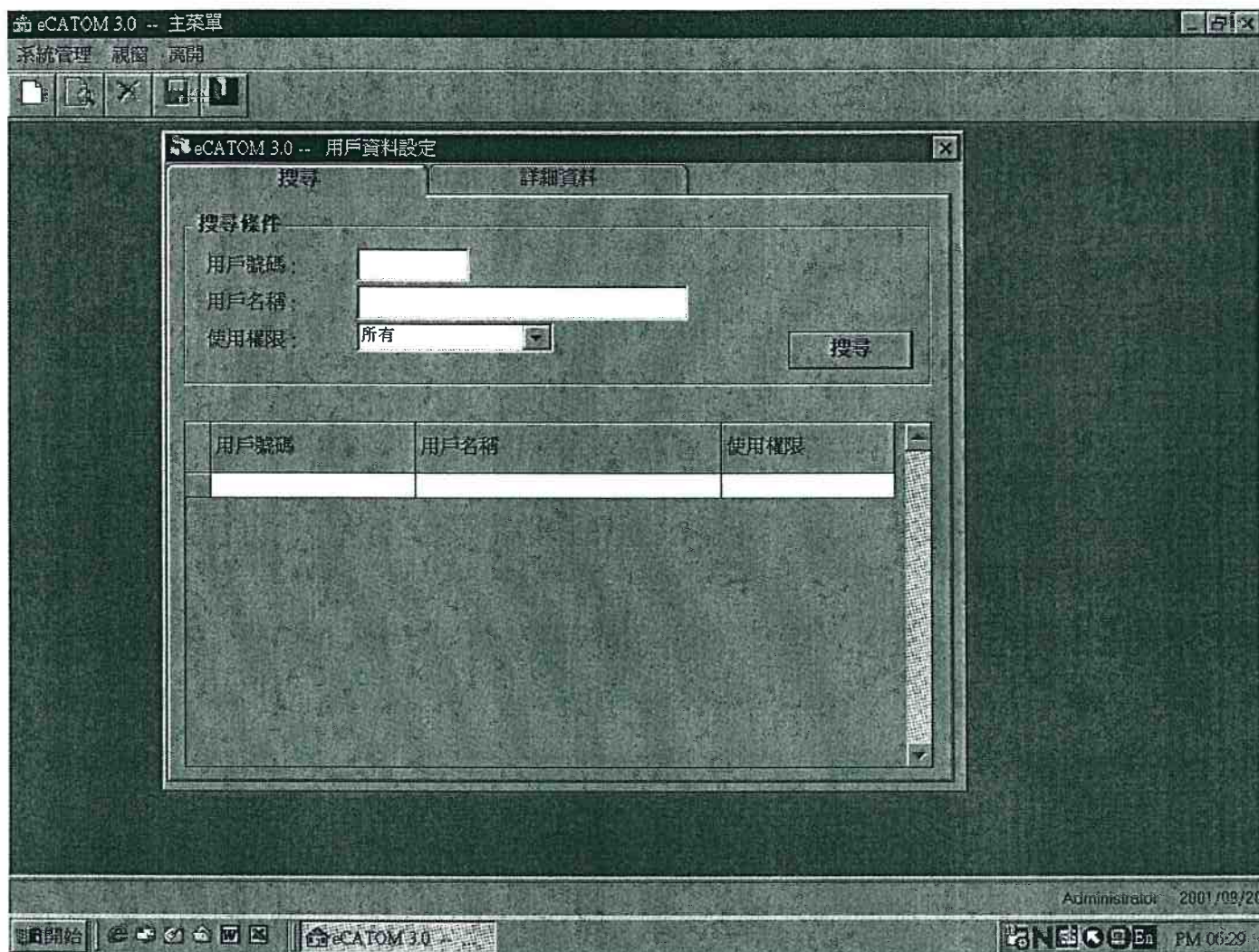

### 3.2 新增/搜尋用戶 (續)

(b) 鍵入用戶資料及設定權限。

- 全部權限 - 可進入任何中心、由任何用戶建立之檔案
- 資料輸入權限 - 可建立任可中心之檔案，除非得系統管理者授權，否則不能查看/修改其他用戶建立之檔案。
- 系統管理權限 - 系統管理者之權限，可登入系統系統管理者組件(如設定系統版本，增加中心及用戶者等)。

(c) 按儲存鍵來儲存當前資料。

(d) 出現訊息方塊，要確定，按是；否則按否。

註：離開視窗前，必須按儲存鍵，以儲存所做之變更。

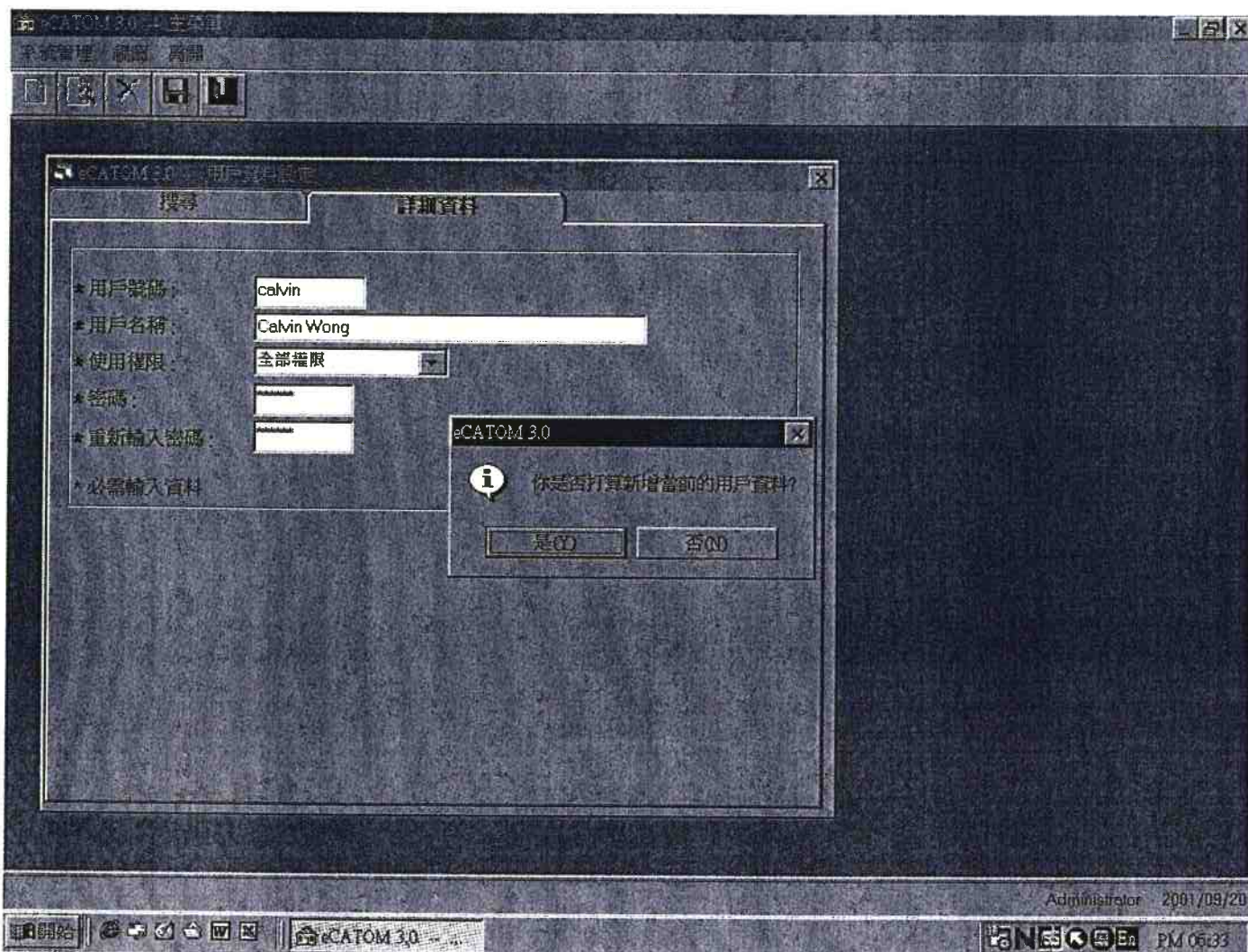

### 3.3 刪除用戶

- 按搜尋，展列已儲存之用戶清單。
- 在所要刪除的用戶點兩下。
- 按刪除鍵來刪除當前資料。
- 出現訊息方塊，要確定，按是；否則按否。

註：離開視窗前，必須按儲存鍵，以儲存所做之變更。

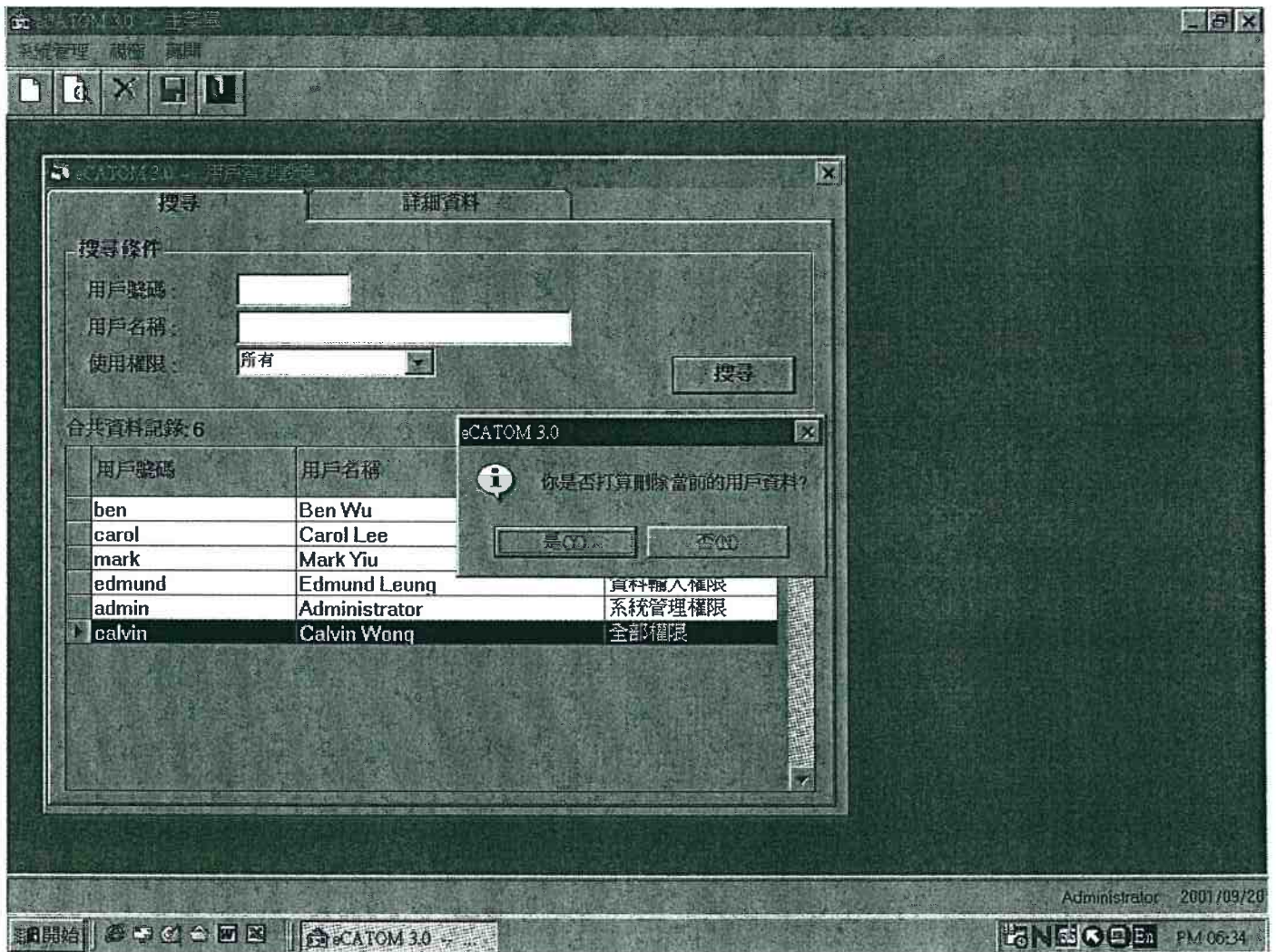

#### 4. 授權使用者權限

##### 4.1 進入用戶資料設定視窗

(a) 於功能表中點選系統管理>授權使用者權限。

## 4.2 授權予用戶

(a) 在所選定的用戶點兩下，該用戶號碼會以紅色顯示在右方。

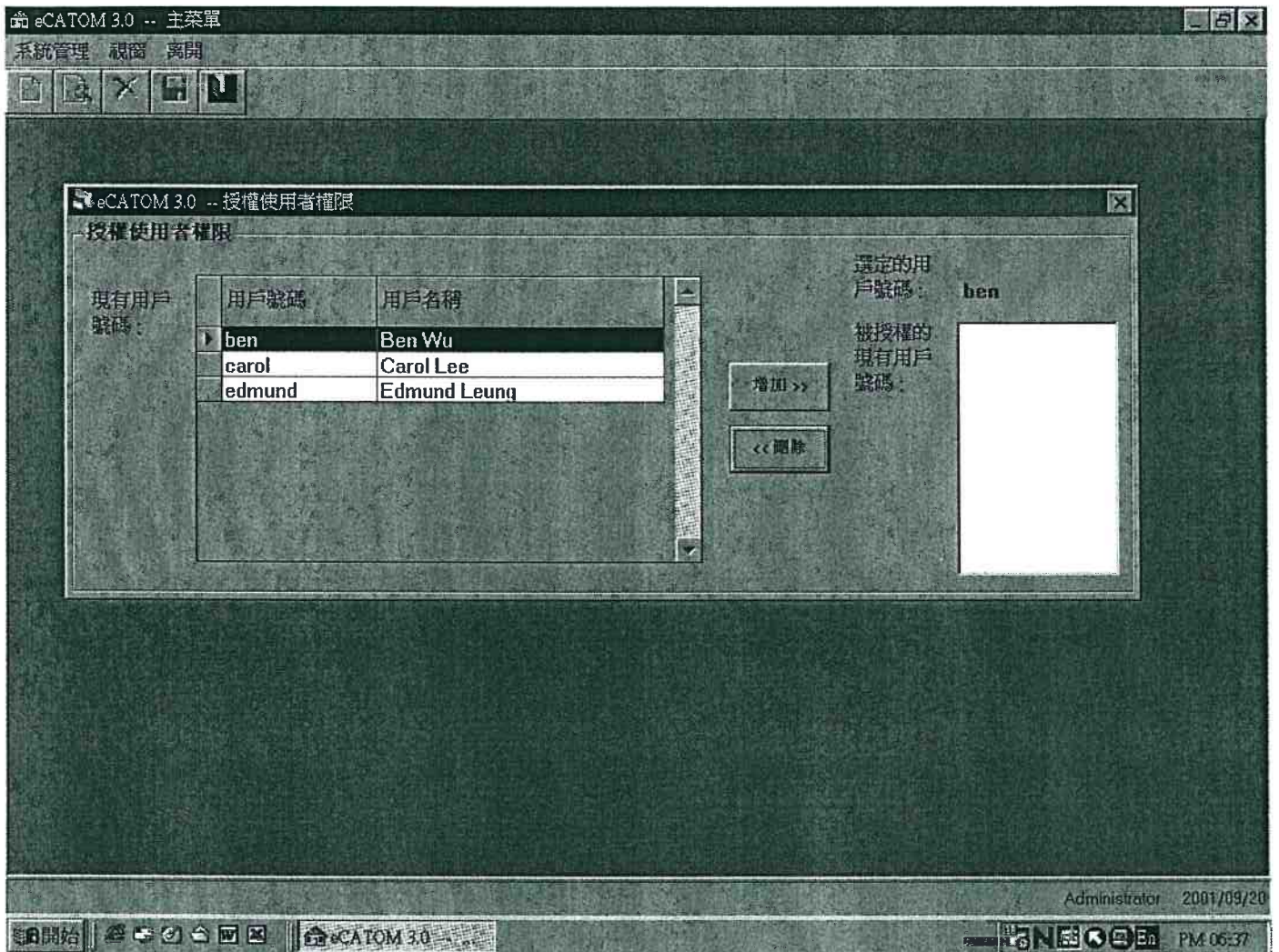

#### 4.2 授權予用戶 (續)

- (b) 點選被授權的用戶。
- (c) 按增加。
- (d) 出現訊息方塊，要確定，按是；否則按否。

註：離開視窗前，必須按儲存鍵，以儲存所做之變更。

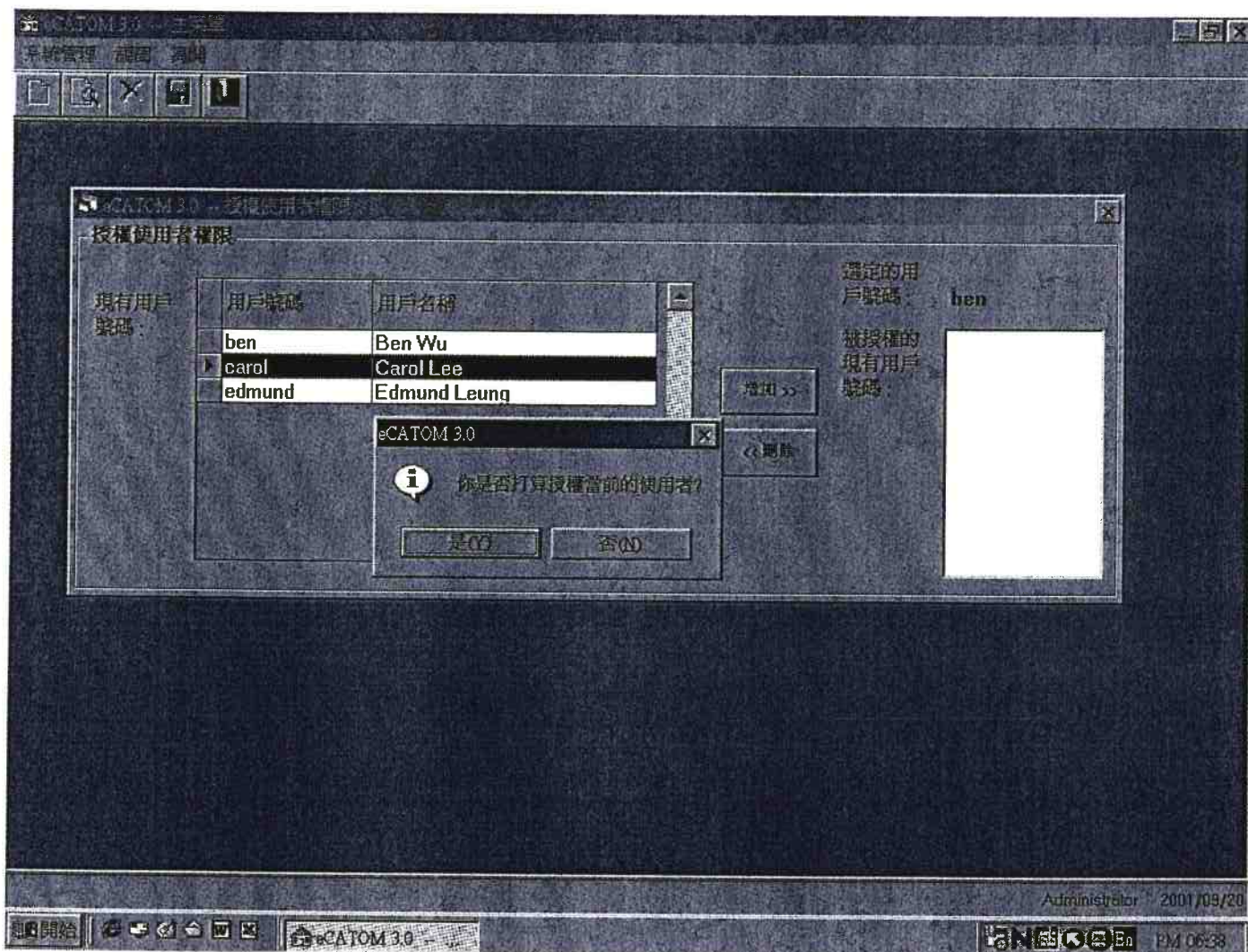

### 4.3 刪除被授權用戶

- 在所選定的用戶點兩下，該用戶會以紅色顯示在右方
- 於右方被授權的現有用戶號碼方格中，在要刪除的被授權用戶點一下。
- 按刪除來刪除當前的用戶。
- 出現訊息方塊，要確定，按是；否則按否。

註：離開視窗前，必須按儲存鍵，以儲存所做之變更。

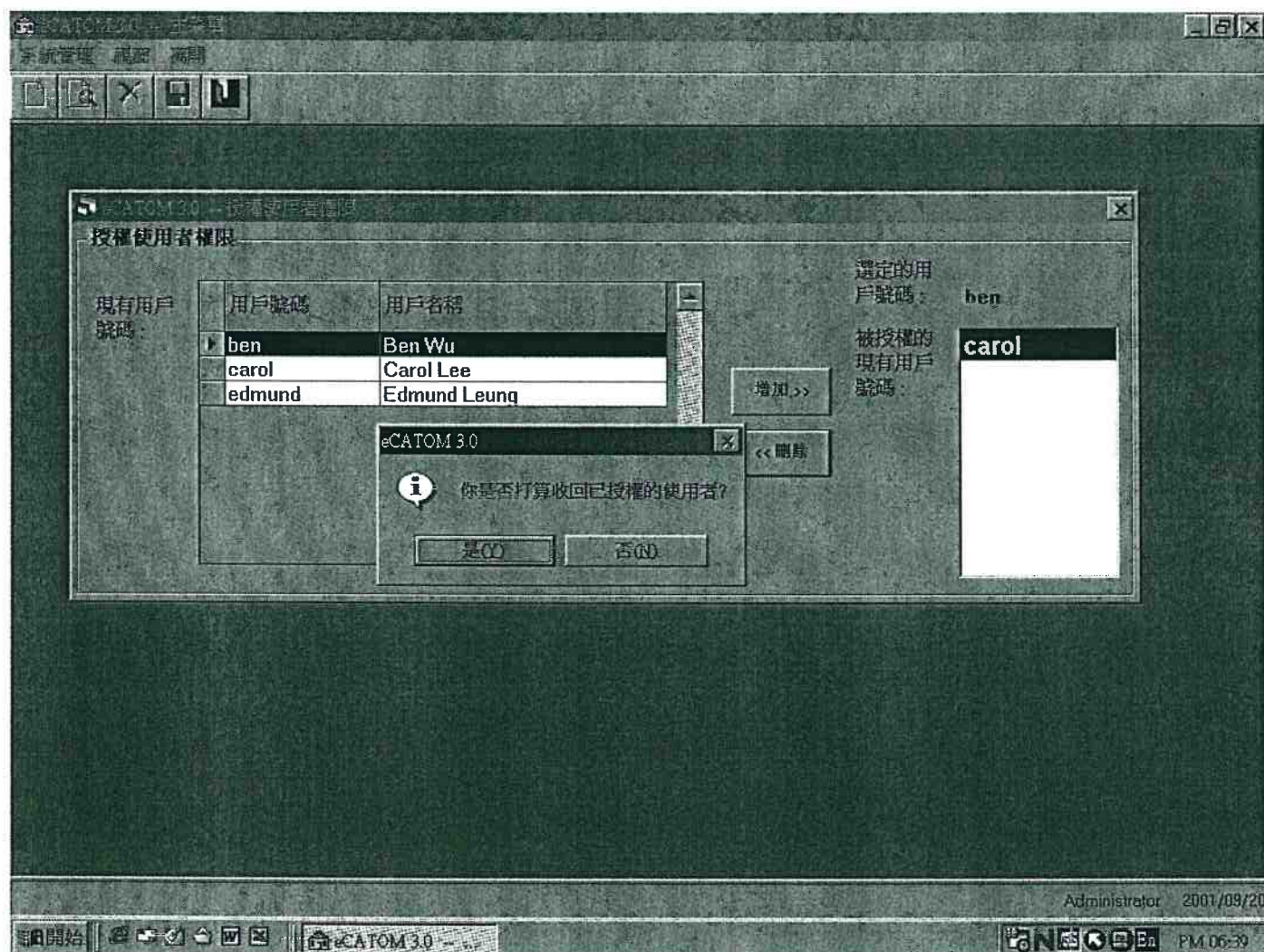

### III. 應用組件

#### 1. 登入系統

##### 1.1 用戶檢查

(a) 輸入用戶號碼及密碼。登入系統時，必須選擇中心。(第一次登入系統時，可以用戶號碼 **mark** 及用戶密碼 **mark**，並選擇沙田中心來登入系統)

(b) 按確定。

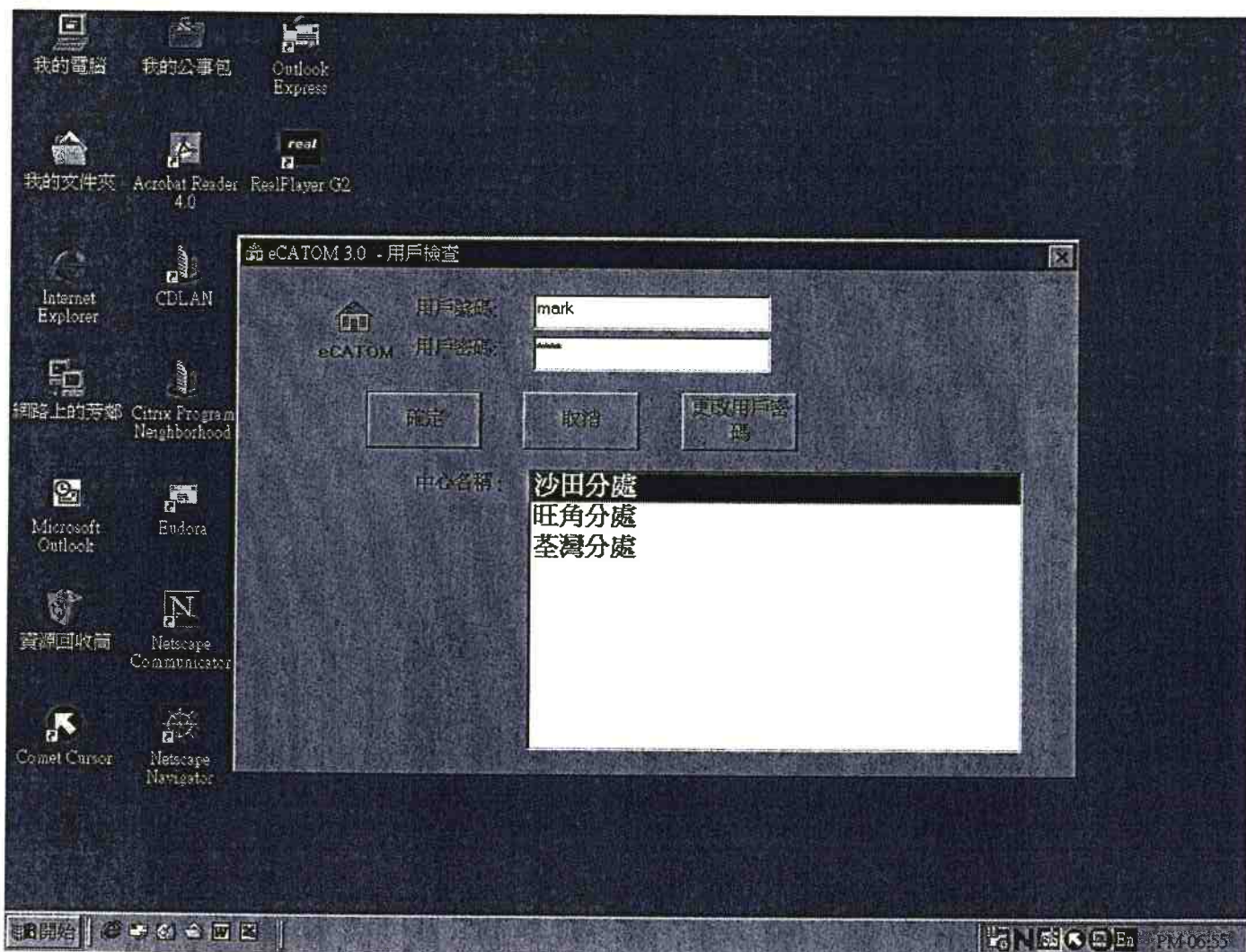

## 2. 主要應用功能

### 2.1 資料輸入

(a) 於功能表中點選主要應用功能>**Drugs Treatment Maintenance**>標準及研究版本。

註：版本由系統管理者決定。請參考P.2。

## 2.2 搜尋檔案

- (a) 輸入特定條件來搜尋個別受助人檔案。
- (b) 按搜尋系統便會展列出乎合條件的檔案。

註：若不輸入任何特定條件，系統便會展列所有檔案。

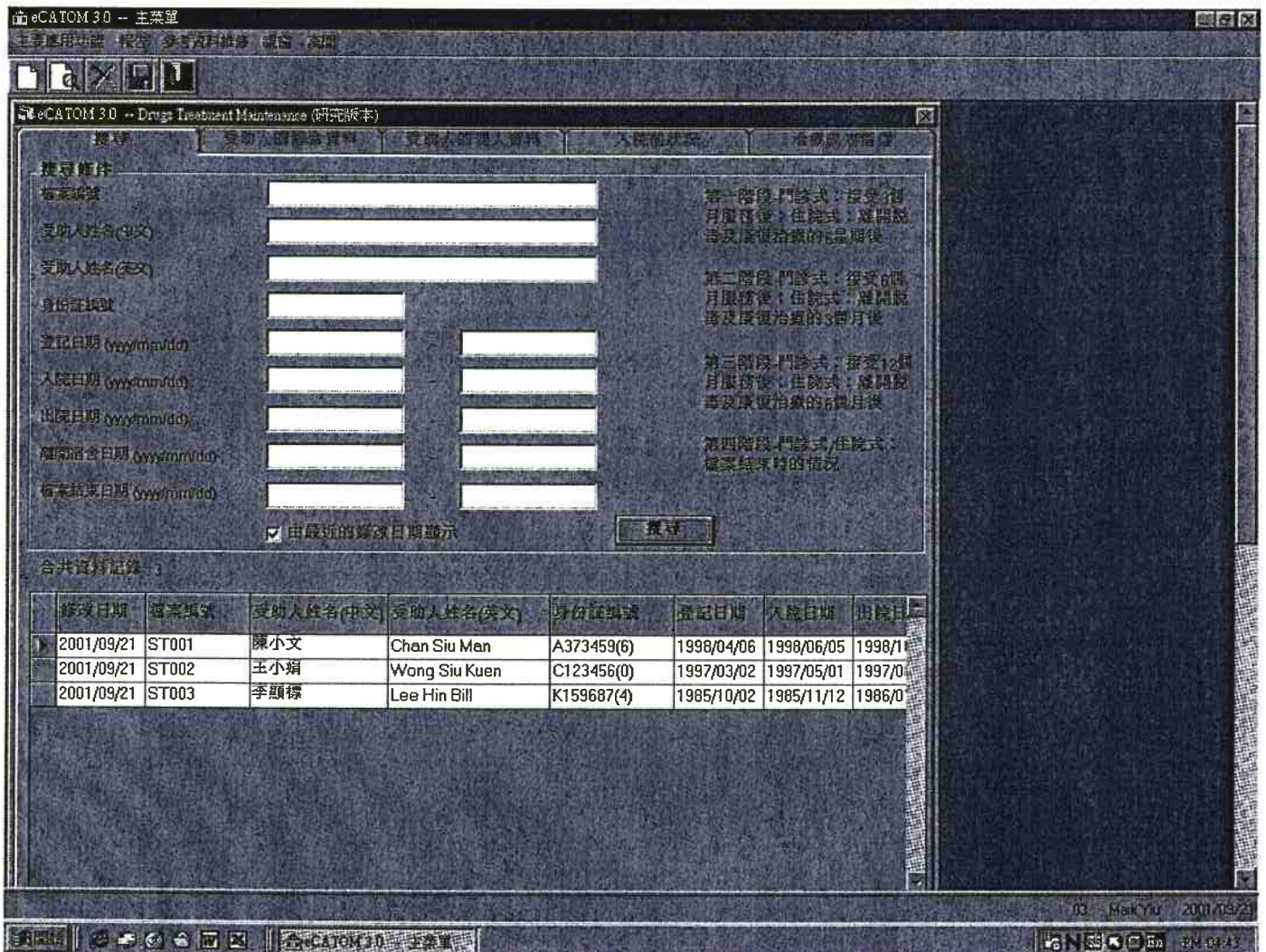

## 2.2 搜尋檔案 (續)

- (c) 點選要閱讀檔案。
- (d) 按詳細資料鍵，系統便會展列該檔案之詳細資料 (包括受助人的綜合資料、個人資料、入院前狀況及治療成效指標)。

- Search Form:** Contains fields for "檔案編號", "受助人姓名(中文)", "受助人姓名(英文)", "身份證號碼", "登記日期 (yyyy/mm/dd)", "入院日期 (yyyy/mm/dd)", "出院日期 (yyyy/mm/dd)", "離開宿舍日期 (yyyy/mm/dd)", and "檔案結束日期 (yyyy/mm/dd)". There is a checkbox for "由最近的修改日期顯示" and a "搜尋" button.
- Search Criteria:** A text area on the right side of the search form provides detailed criteria for the search results.
- Table of Results:** A table titled "合共資料記錄: 3" displays the search results. The table has columns for "修改日期", "檔案編號", "受助人姓名(中文)", "受助人姓名(英文)", "身份證號碼", "登記日期", "入院日期", and "出院日期".

The search criteria text area contains the following information:

第一階段-門診式: 接受3個月服務後; 住院式: 離開脫毒及康復治療的6星期後

第二階段-門診式: 接受6個月服務後; 住院式: 離開脫毒及康復治療的3個月後

第三階段-門診式: 接受12個月服務後; 住院式: 離開脫毒及康復治療的6個月後

第四階段-門診式/住院式: 檔案結束時的情況

修改日期	檔案編號	受助人姓名(中文)	受助人姓名(英文)	身份證號碼	登記日期	入院日期	出院日期
2001/09/21	ST001	譚小文	Chan Siu Man	A373459(6)	1998/04/06	1998/06/05	1998/11/05
2001/09/21	ST002	王小娟	Wong Siu Kuen	C123456(0)	1997/03/02	1997/05/01	1997/07/01
2001/09/21	ST003	李顯標	Lee Hin Bill	K159687(4)	1985/10/02	1985/11/12	1986/01/12

### 2.3 新增檔案

- (a) 按新增鍵來開新檔案。
- (b) 系統會展列新的詳細資料表，用戶可在此時輸入資料(包括受助人的綜合資料、個人資料、入院前狀況及治療成效指標)。

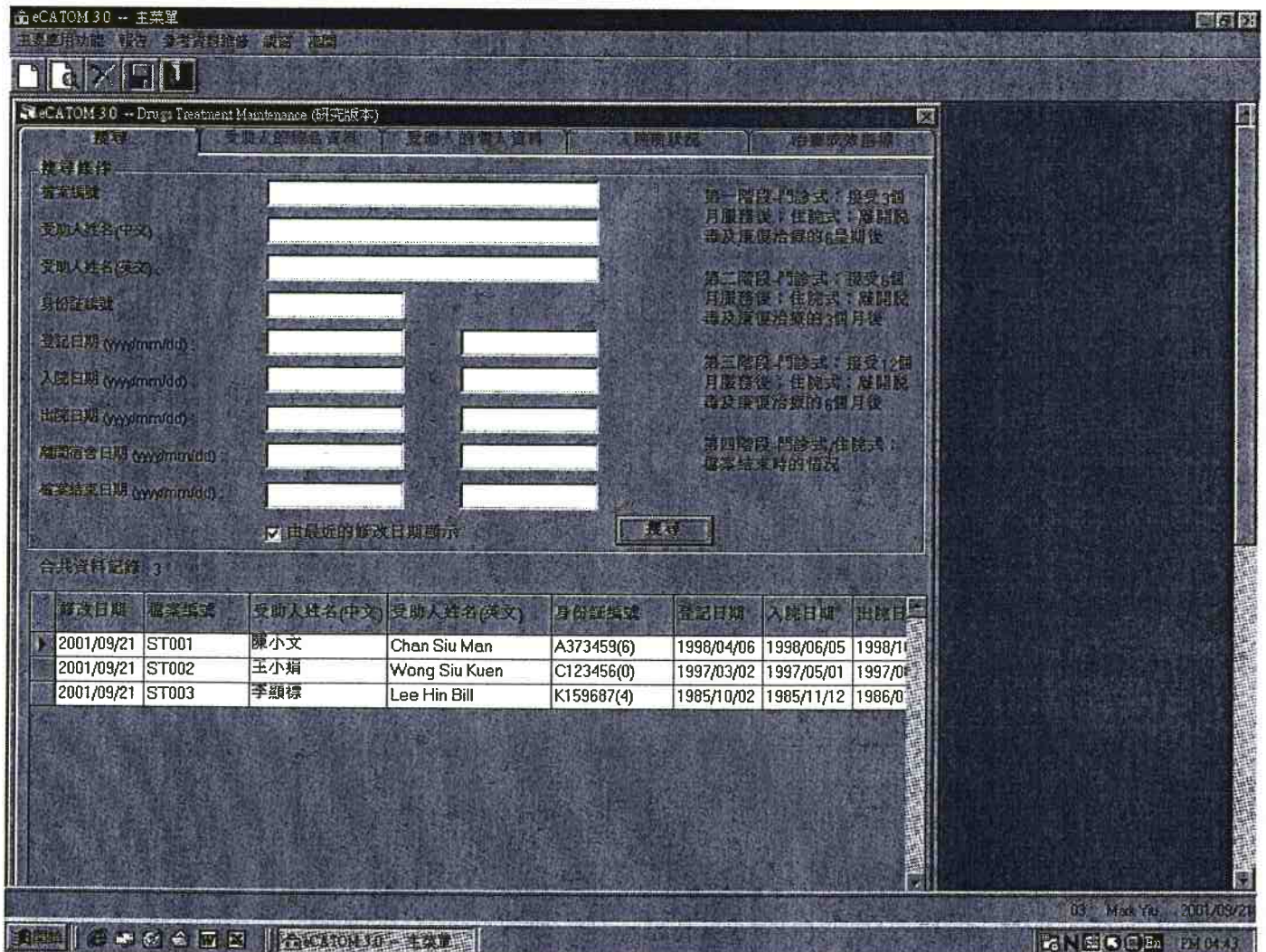

## 2.4 受助人的綜合資料

- 輸入各項資料。
- 檔案編號及登記日期為必須輸入資料；若留空該項目，則不能建立檔案。
- 所有日期格式必須為 yyyy/mm/dd。
- 輸入日期後，日數便會由電腦自動計算出來。
- 若誤點答案，可按清除來移除答案。

註：離開視窗前，必須按儲存鍵，以儲存所做之變更。

- 檔案編號 (File Number): ST001
- 登記日期 (yyyymmdd) (Registration Date): 1998/04/06
- 受助人是否第一次申請是項服務? (Is the recipient applying for this service for the first time?): 清除 (Clear)  是 (Yes)  否 (No) (如-否，以前曾接受 [1] 次服務) (If No, previously received [1] services)
- 入院日期 (yyyymmdd) (Admission Date): 1998/06/05
- 出院日期 (yyyymmdd) (Discharge Date): 1998/10/01
- 合共住院日數 (Total hospitalization days): 119 日
- 受助人是否完成整個戒毒及康復程序? (Has the recipient completed the entire detoxification and rehabilitation program?): 清除 (Clear)  是 (Yes)  否 (No)
- 受助人離院時是否已脫毒? (Was the recipient detoxified when discharged?): 清除 (Clear)  是 (Yes)  否 (No)
- 受助人是否完成中途宿舍住院療程? (Has the recipient completed the intermediate hostel inpatient program?): 清除 (Clear)  是 (Yes)  否 (No)  無住中途宿舍 (Did not stay in intermediate hostel)  不適用 (Not applicable)
- 入住中途宿舍日期 (yyyymmdd) (Intermediate hostel admission date): 1999/03/22
- 離開宿舍日期 (yyyymmdd) (Intermediate hostel departure date): 1999/08/31
- 合共住中途宿舍日數 (Total intermediate hostel stay days): 163 日
- 受助人是否完成跟進輔導療程? (Has the recipient completed the follow-up counseling program?): 清除 (Clear)  是 (Yes)  否 (No)  無接受跟進輔導 (Did not accept follow-up counseling)  不適用 (Not applicable)
- 開始接受跟進輔導日期 (yyyymmdd) (Start date of follow-up counseling): 1999/09/15
- 檔案結束日期 (yyyymmdd) (File end date): 成功完成所有療程; 結束日期: 1999/12/01 (Successfully completed all programs; end date: 1999/12/01)
- 與受助人由 (With recipient by): [Empty field] (開始失去聯絡) (Lost contact)
- 受助人拒絕繼續接受服務; 拒絕日期: [Empty field]
- 跟進輔導(包括中途宿舍居住時間)日數 (Follow-up counseling (including intermediate hostel stay time) days): 78 日
- 整個個案合共提供服務日數 (Total service days for the entire case): 545 日

Buttons: 列印CRDA表格 (Print CRDA Table)

System tray: 2001/09/21 PM 04:54

## 2.5 受助人的個人資料

- (a) 輸入各項資料。
- (b) 受助人姓名為必須輸入資料；若留空該項目，則不能建立檔案。
- (c) 可輸入多於一個地址及電話號碼。

註：離開視窗前，必須按儲存鍵，以儲存所做之變更。

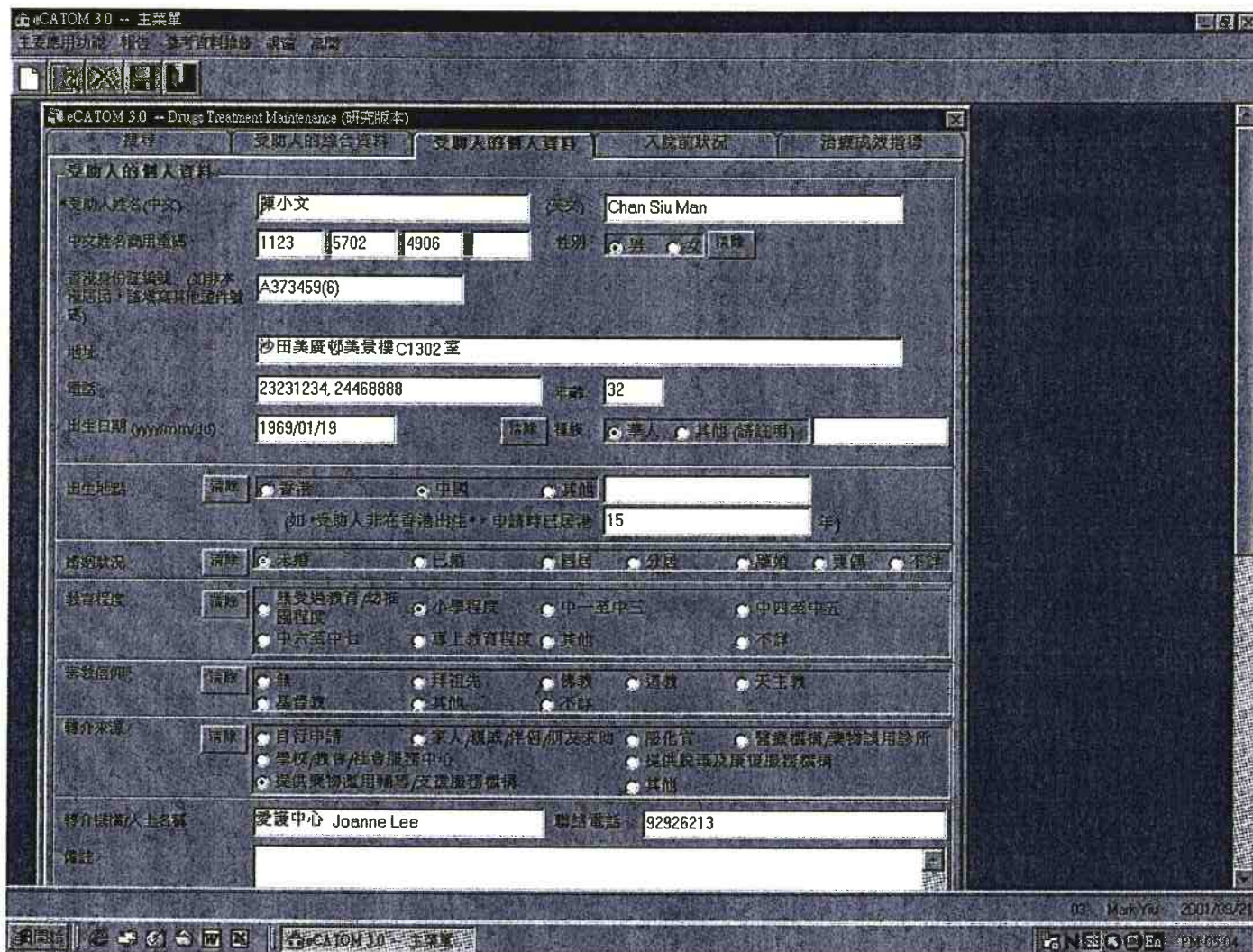

## 2.6 入院前狀況/治療成效指標

- 按入院前狀況/治療成效指標進入該頁。
- 未輸入所有資料的部份會以粗體顯示。
- 在要輸入資料的部份按一下。

eCATOM 3.0 -- 主菜單  
主要應用功能 報告 參者資料維修 視窗 關閉

eCATOM 3.0 -- Drug Treatment Maintenance (研究版本)

搜尋 受助人的綜合資料 受助人的個人資料 入院前狀況 治療成效指標

其他資料

居住情況	<input type="radio"/> 已有資料 <input type="radio"/> 已有部份資料 <input type="radio"/> 沒有資料	家庭背景	<input type="radio"/> 已有資料 <input type="radio"/> 已有部份資料 <input type="radio"/> 沒有資料	工作情況	<input type="radio"/> 已有資料 <input type="radio"/> 已有部份資料 <input type="radio"/> 沒有資料
法令及犯罪記錄	<input type="radio"/> 已有資料 <input type="radio"/> 已有部份資料 <input type="radio"/> 沒有資料	飲酒及吸煙情況	<input type="radio"/> 已有資料 <input type="radio"/> 已有部份資料 <input type="radio"/> 沒有資料	濫用藥物情況	<input type="radio"/> 已有資料 <input type="radio"/> 已有部份資料 <input type="radio"/> 沒有資料
戒毒及操守經驗	<input type="radio"/> 已有資料 <input type="radio"/> 已有部份資料 <input type="radio"/> 沒有資料	身體狀況	<input type="radio"/> 已有資料 <input type="radio"/> 已有部份資料 <input type="radio"/> 沒有資料	心理及精神狀況 (BSI)	<input type="radio"/> 已有資料 <input type="radio"/> 已有部份資料 <input type="radio"/> 沒有資料
心理及精神狀況 (GHQ)	<input type="radio"/> 已有資料 <input type="radio"/> 已有部份資料 <input type="radio"/> 沒有資料	心理及精神狀況 (BDI)	<input type="radio"/> 已有資料 <input type="radio"/> 已有部份資料 <input type="radio"/> 沒有資料	心理及精神狀況 (STAI)	<input type="radio"/> 已有資料 <input type="radio"/> 已有部份資料 <input type="radio"/> 沒有資料
濫用過量藥物情況	<input type="radio"/> 已有資料 <input type="radio"/> 已有部份資料 <input type="radio"/> 沒有資料	自我脫毒經驗	<input type="radio"/> 已有資料 <input type="radio"/> 已有部份資料 <input type="radio"/> 沒有資料	接受戒毒機構服務詳情	<input type="radio"/> 已有資料 <input type="radio"/> 已有部份資料 <input type="radio"/> 沒有資料
社交及家庭關係	<input type="radio"/> 已有資料 <input type="radio"/> 已有部份資料 <input type="radio"/> 沒有資料	受助人對談戒毒機構申請服務的意見	<input type="radio"/> 已有資料 <input type="radio"/> 已有部份資料 <input type="radio"/> 沒有資料		

備註

03 Mark Yu 2001/09/21  
eCATOM 3.0 -- 主菜單  
PM 05:05

## 2.6 入院前狀況/治療成效指標 (續)

- (d) 該部份之問卷內容便會展列出來。
- (e) 輸入各項資料。
- (f) 完成後，按儲存鍵以儲存輸入之資料。
- (g) 按關閉視窗鍵以離開該部份。

註：離開視窗前，必須按儲存鍵，以儲存所做之變更。

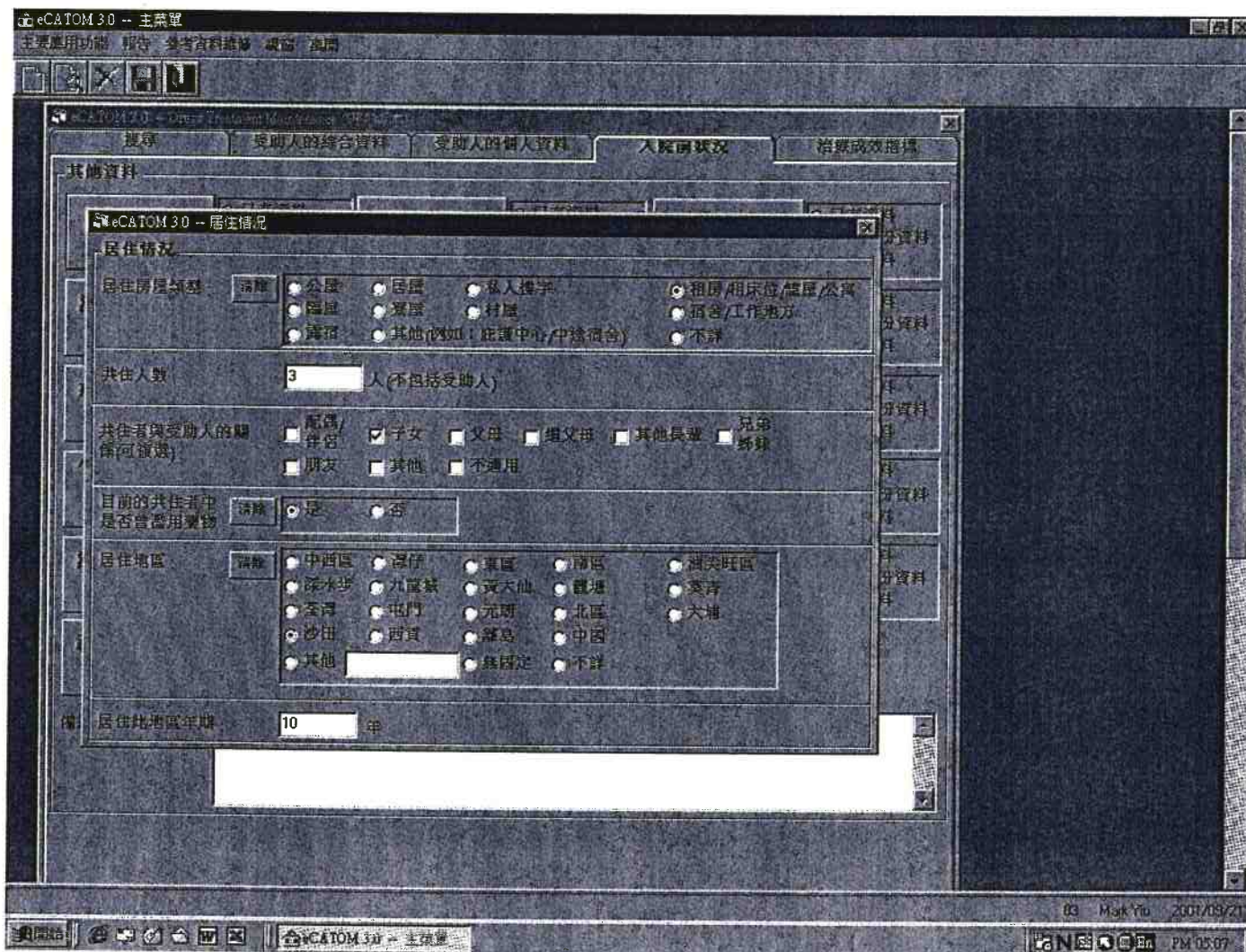

## 2.6 入院前狀況/治療成效指標 (續)

- (h) 返回目錄，重複 2.6(c)-(g)，直至完成輸入所有資料。
- (i) 按關閉視窗鍵離開資料輸入之視窗。

註：離開視窗前，必須按儲存鍵，以儲存所做之變更。

- 居住情況 (Residence)
- 家庭背景 (Family Background)
- 工作情況 (Work Status)
- 法令及犯罪記錄 (Legal and Criminal Records)
- 飲酒及吸煙情況 (Alcohol and Smoking Status)
- 濫用藥物情況 (Substance Abuse)
- 戒毒及操守經驗 (Recovery and Conduct Experience)
- 身體狀況 (Physical Status)
- 心理及精神狀況 (RSI) (Psychological and Mental Status - RSI)
- 心理及精神狀況 (SHQ) (Psychological and Mental Status - SHQ)
- 心理及精神狀況 (BDI) (Psychological and Mental Status - BDI)
- 心理及精神狀況 (STAI) (Psychological and Mental Status - STAI)
- 濫用過量藥物情況 (Overdose Substance Abuse)
- 自我戒毒經驗 (Self-Recovery Experience)
- 接受戒毒機構服務詳情 (Details of Recovery Service Acceptance)
- 社交及家庭關係 (Social and Family Relationships)
- 受助人對該戒毒機構申請服務的意見 (Opinion on Service Application)

At the bottom left of the grid, there is a '備註' (Remarks) text area. The window title bar indicates 'eCATOM 3.0 -- 主菜單'. The taskbar at the bottom shows the date '03 - Mak Yu 2001/09/21' and the time 'PM 05:22'.

### 2.7 心理及精神狀況

- (a) 在研究本的問卷中，設有 BSI (Brief Symptom Inventory, 簡易症狀調查表)、BDI (Beck Depression Inventory, 情緒自評量表)、GHQ (General Health Questionnaire, 普通健康問卷)及 STAI (State-Trait Anxiety Inventory, 狀態特質焦慮問卷)，以協助了解受助人的心理及精神狀況。
- (b) 輸入答案後，按計算，該受助人所獲得之總分便會由電腦自動計算出來。

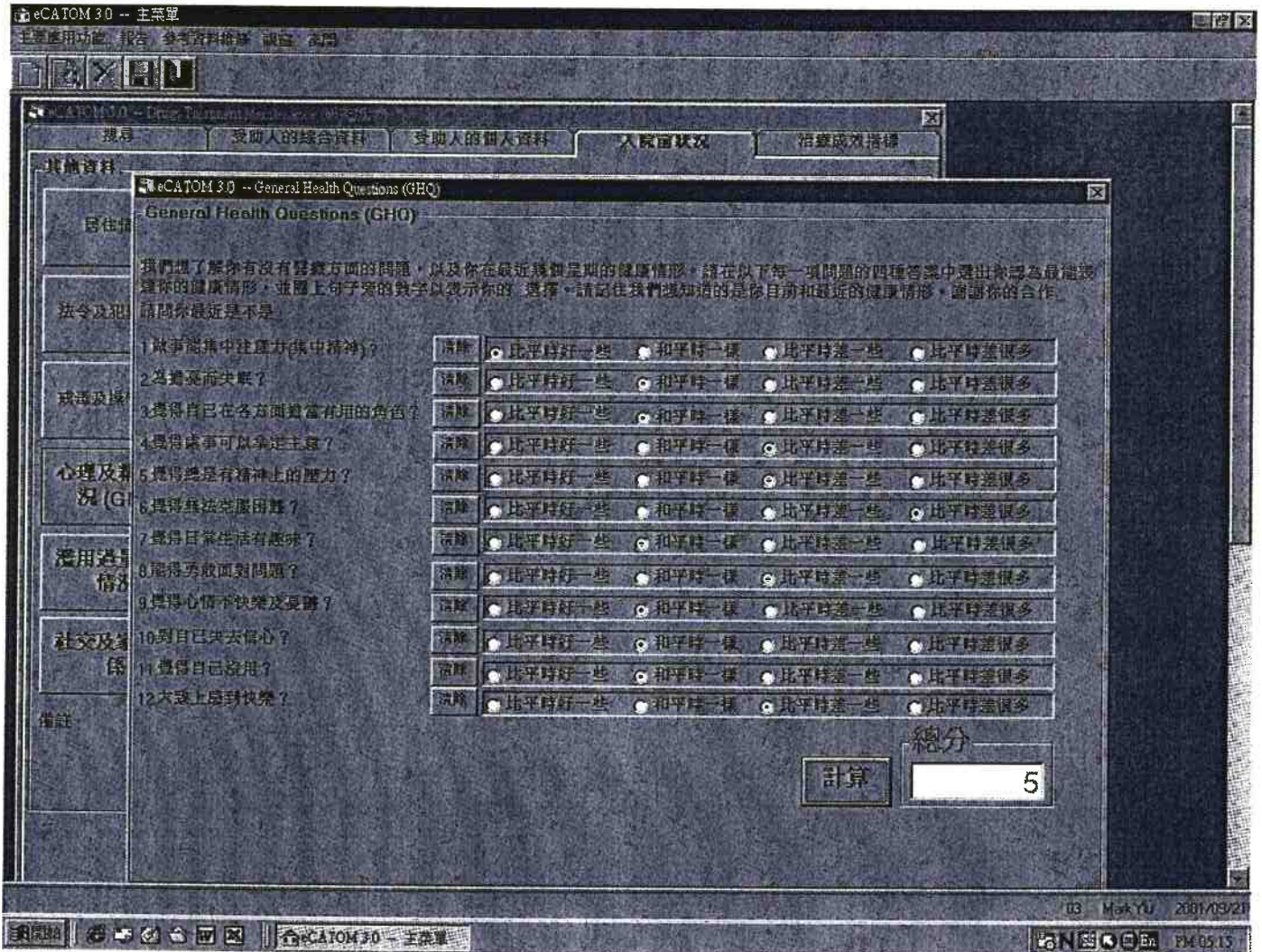

## IV. 列印 CRDA 表格及統計報告

### 1. 列印 CRDA 表格

- 於功能表中點選主要應用功能>Drugs Treatment Maintenance>標準及研究版本。
- 點選受助人的綜合資料。
- 按列印 CRDA 表格。

個案編號	ST001	列印CRDA表格
登記日期 (yyyy/mm/dd)	1998/04/06	
受助人是否第一次申請是項服務?	是	(如"否", 以前曾接受 <input type="text" value="1"/> 次服務)
入院日期 (yyyy/mm/dd)	1998/06/05	
出院日期 (yyyy/mm/dd)	1998/10/01	
合共住院日數	119 日	
受助人是否完成整個戒癮及康復程序?	是	
受助人離院時是否已戒癮?	是	
受助人是否完成中途宿舍住院療程?	是	無住中途宿舍 <input type="radio"/> 不適用 <input type="radio"/>
入住中途宿舍日期 (yyyy/mm/dd)	1999/03/22	
離開宿舍日期 (yyyy/mm/dd)	1999/08/31	
合共住中途宿舍日數	163 日	
受助人是否完成跟進輔導療程?	是	無接受跟進輔導 <input type="radio"/> 不適用 <input type="radio"/>
開始接受跟進輔導日期 (yyyy/mm/dd)	1999/09/15	
個案結束日期 (yyyy/mm/dd)	成功完成所有療程; 結束日期: 1999/12/01	
跟進輔導 (包括中途宿舍居住時間) 日數	78 日	與受助人由 <input type="text"/> 開始失去聯絡
整個個案合共提供服務日數	545 日	受助人拒絕繼續接受服務; 拒絕日期: <input type="text"/>

The bottom of the window shows the system tray with the date "2001/03/21" and time "PM 04:54".

1. 列印 CRDA 表格 (續)

(d) 出現 CRDA 表格預覽。

(e) 按列印鍵。

註：如未能預覽，請按重新整理鍵。

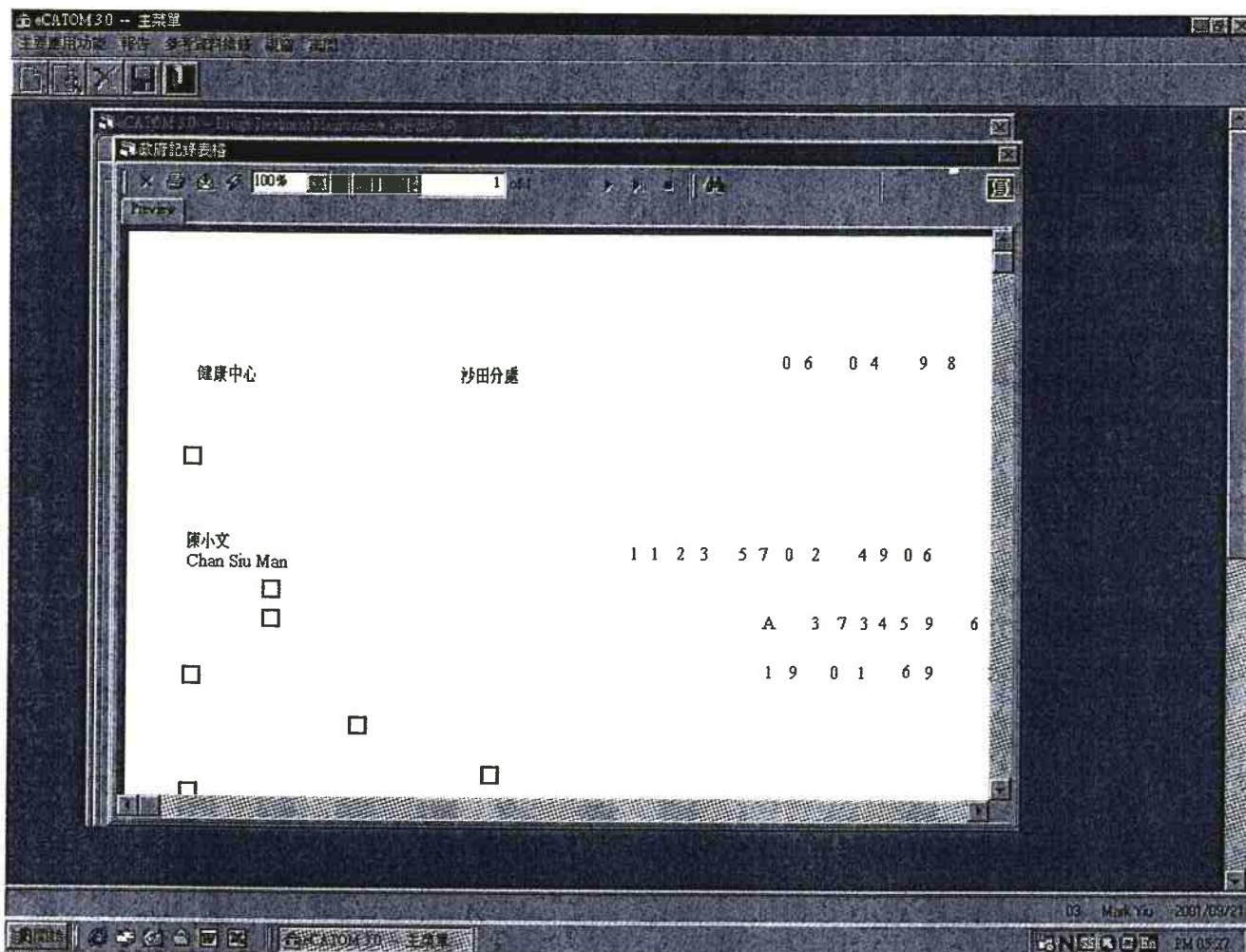

## 1. 列印 CRDA 表格 (續)

(f) 按 **OK** 來列印 CRDA 表格。

註：列印前，請確保已將空白的政府 CRDA 表格放在印表機的紙匣中。

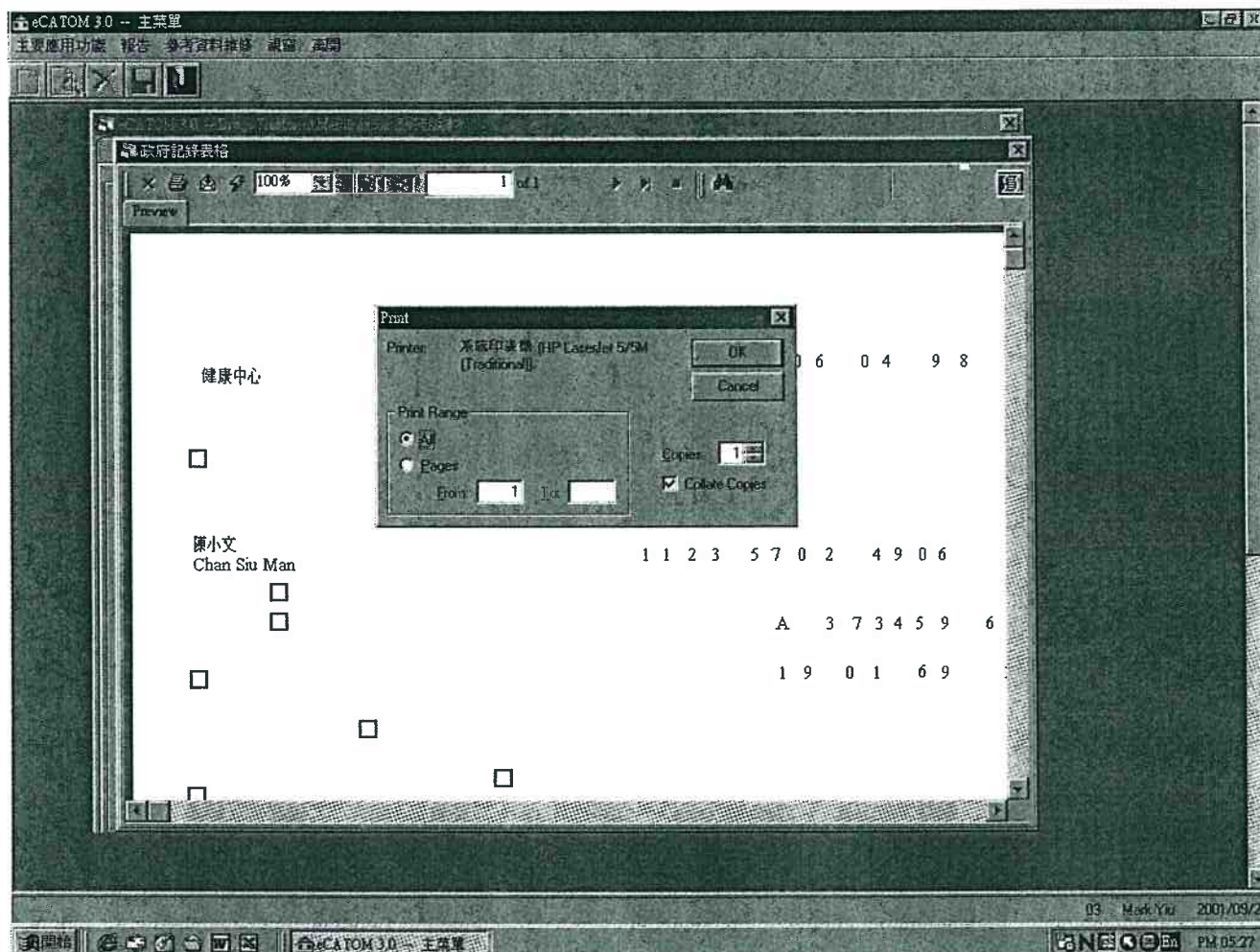

## 2. 列印統計報告

(a) 於功能表中點選報告>研究版本。

註：如系統設定為標準版本，則畫面會顯示為標準版本。

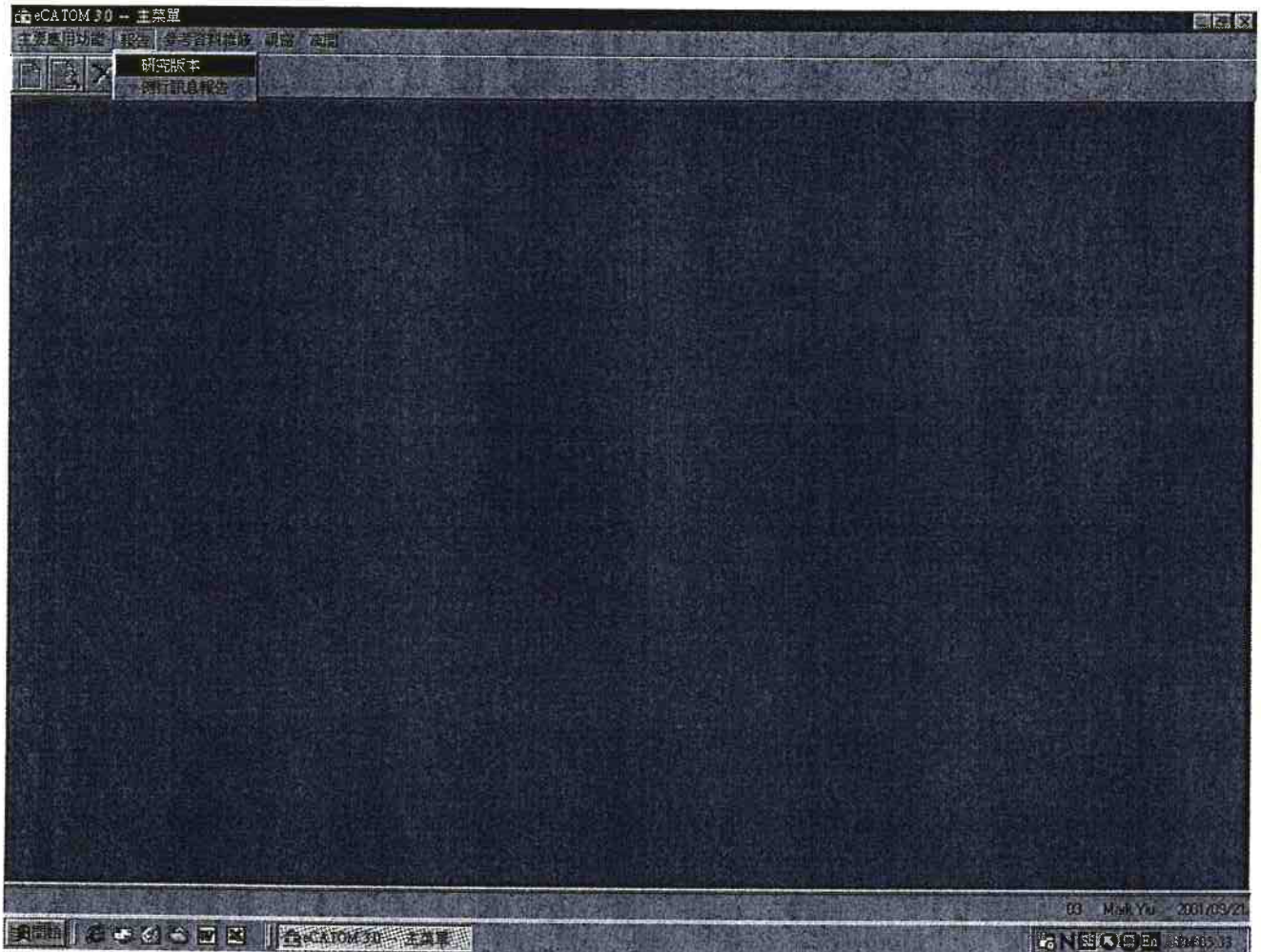

## 2. 列印統計報告 (續)

(b) 在要列印統計報告的部份按一下。

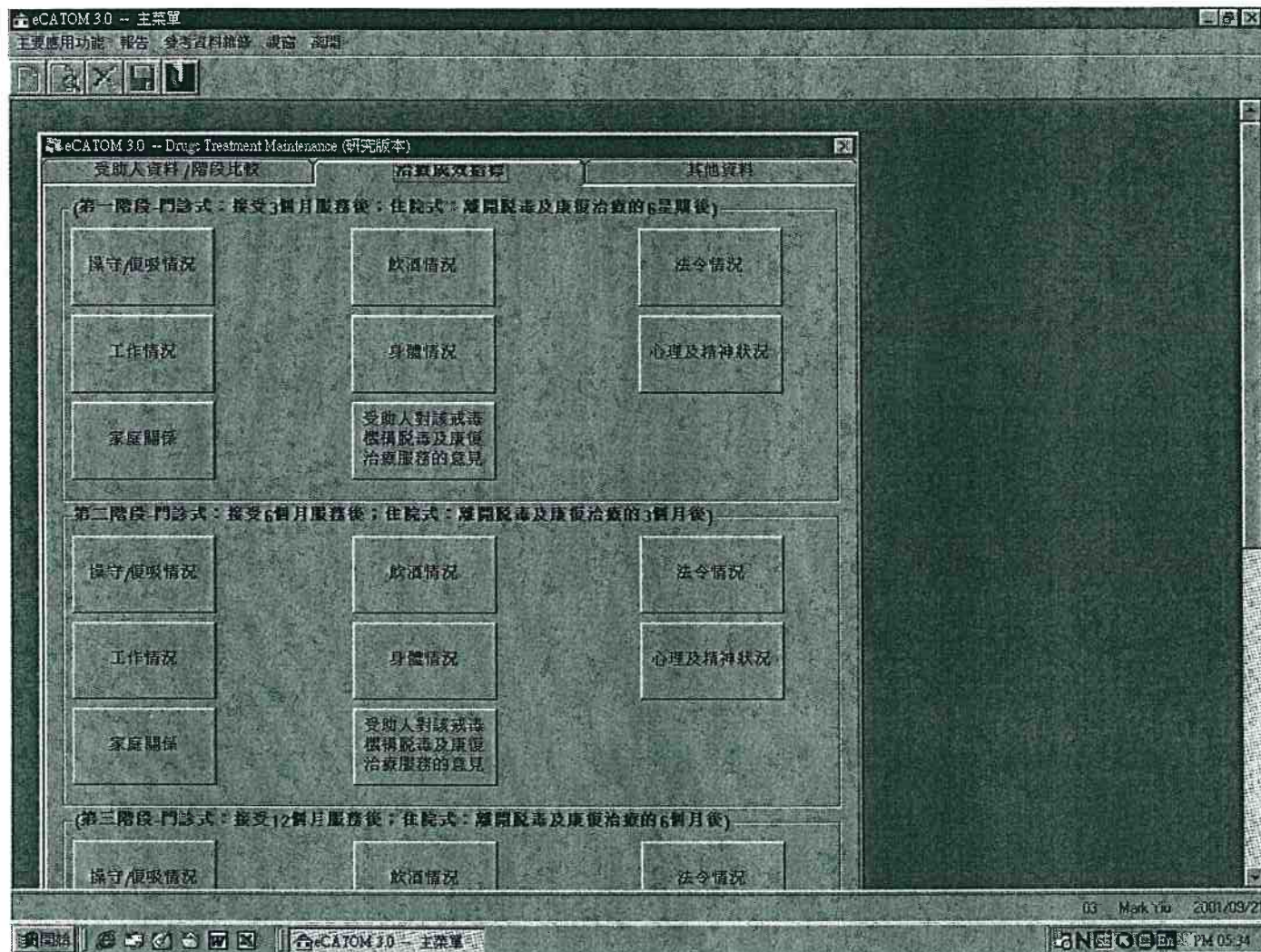

## 2. 列印統計報告 (續)

- (c) 在清單中點選要列印的項目。
- (d) 可按需要加入條件列印(如某段登記日期、個別中心等)。
- (e) 如要列印彩色報表，剔上旁邊的方格。
- (f) 按顯示報表來預覽列印。

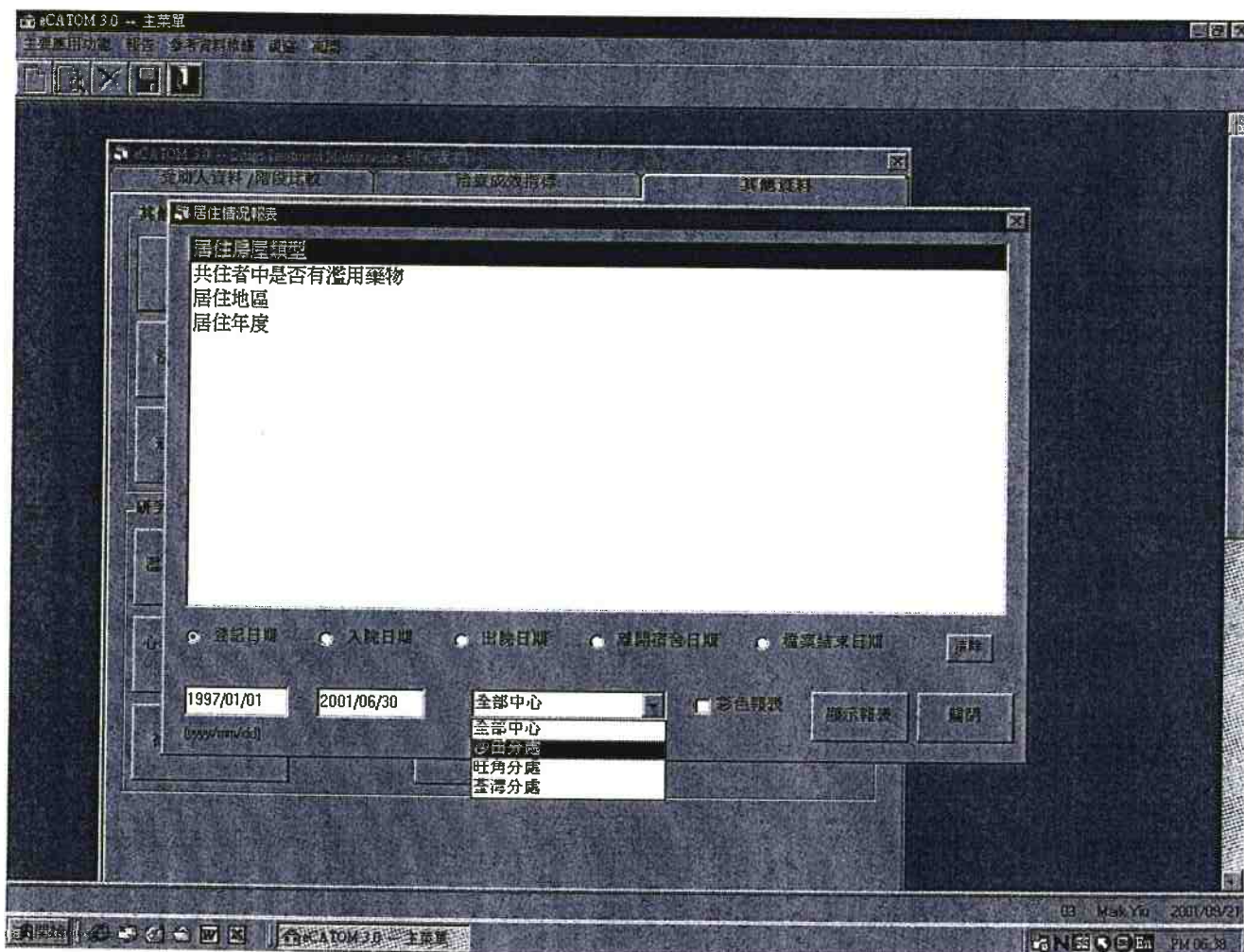

## 2. 列印統計報告 (續)

- (g) 電腦自動計出各種適合的統計數字(如標準誤差、百分率分佈等)。
- (h) 預覽電腦編制的棒形圖。

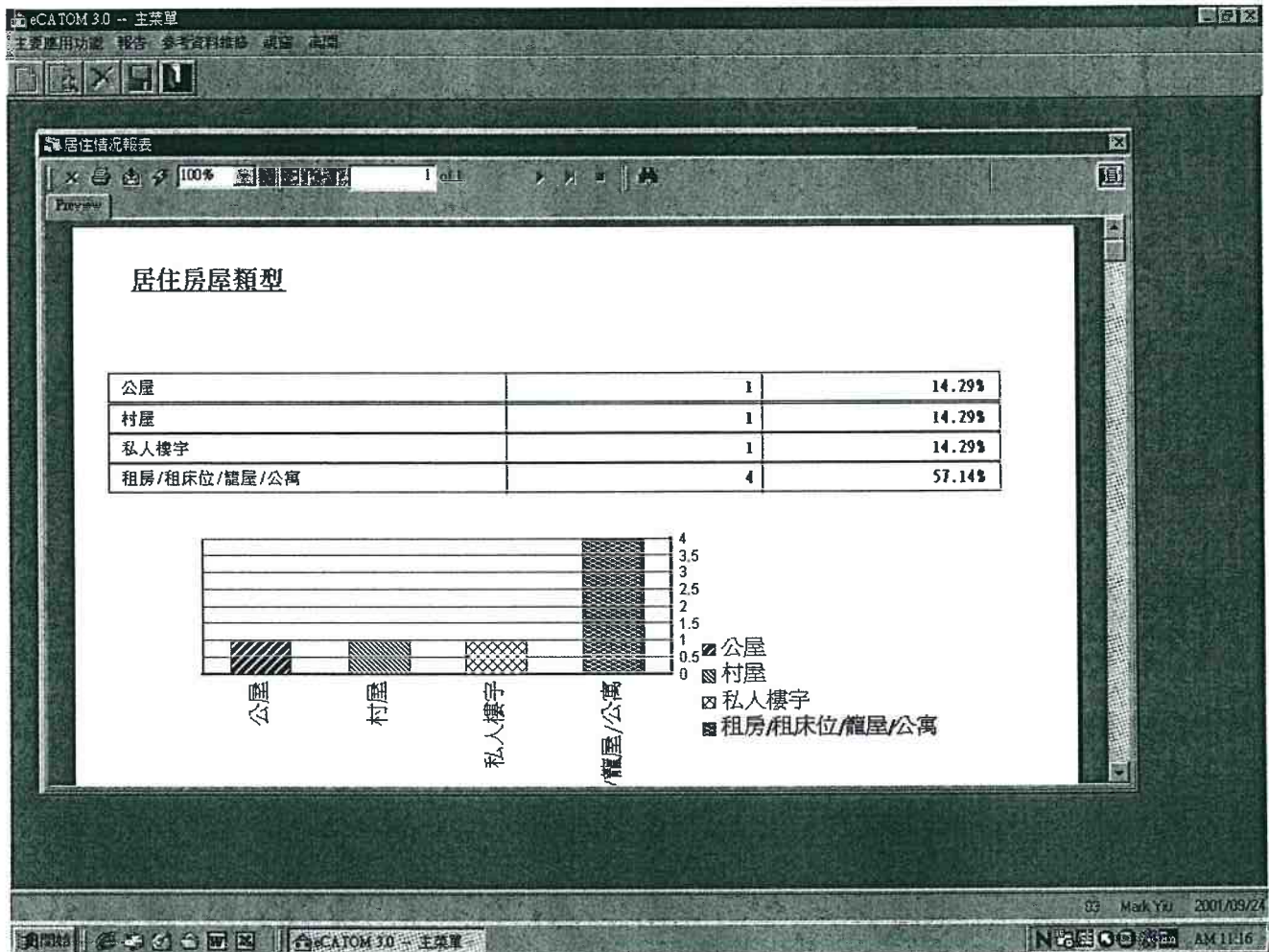

## 2. 列印統計報告 (續)

(i) 往下拉可預覽電腦編制的圓形圖。

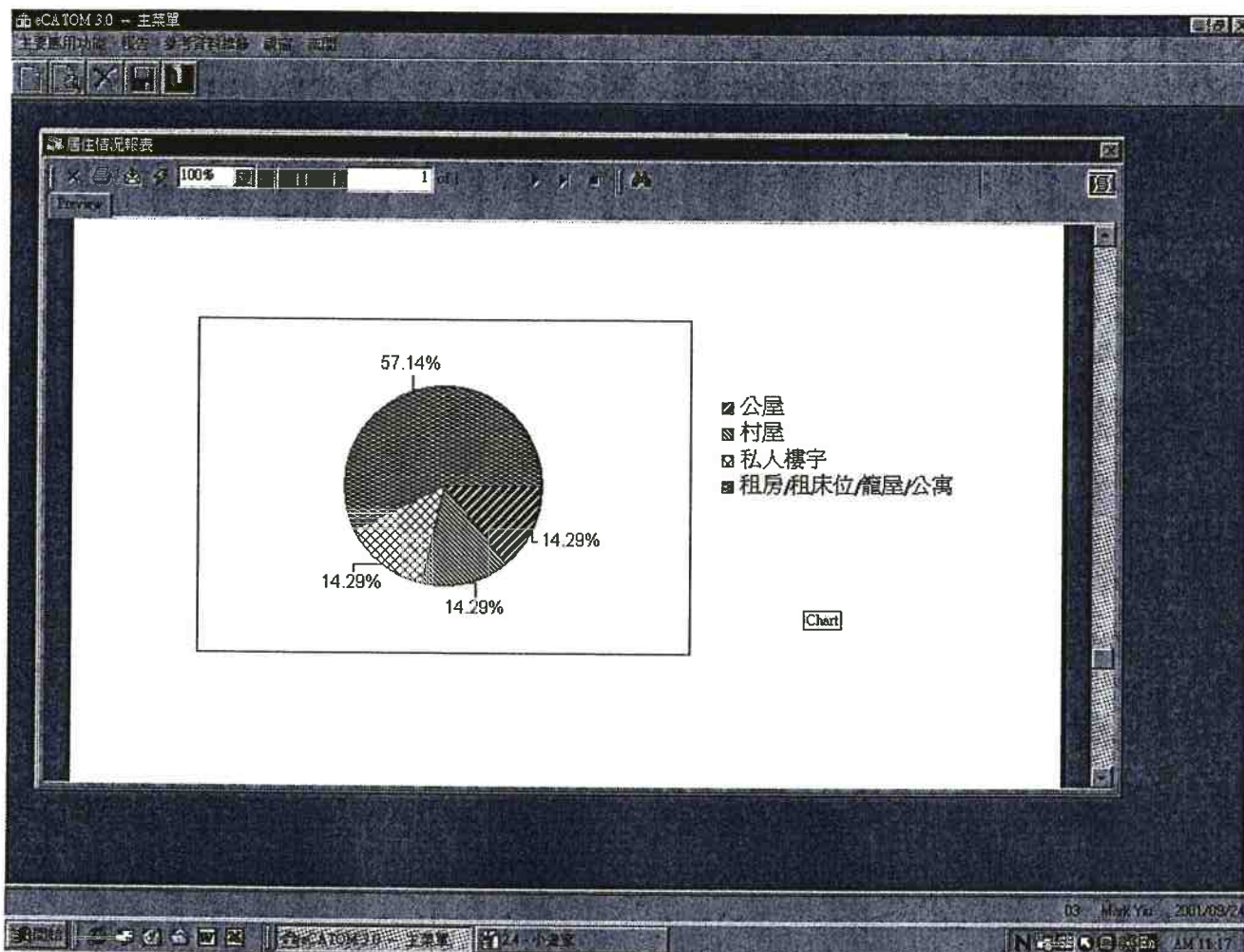

## 2. 列印統計報告 (續)

(j) 按列印鍵。

(k) 按 **OK** 來列印統計報告。

房屋類別	數量	百分比
公屋	1	14.29%
村屋	1	14.29%
私人樓宇	1	14.29%
租房/租床位/籠屋/公寓	4	57.14%

The bar chart below the table visualizes the data, with the y-axis representing the count (0 to 4) and the x-axis representing the housing categories. The bars are patterned according to the legend: 公屋 (diagonal lines), 村屋 (cross-hatch), 私人樓宇 (dots), and 租房/租床位/籠屋/公寓 (horizontal lines).

## 2. 列印統計報告 (續)

- (l) 若要輸出檔案，按輸出檔案鍵。
- (m) 選擇檔案類型(如 Excel, Word, Rich Text Format)。
- (n) 按 OK。

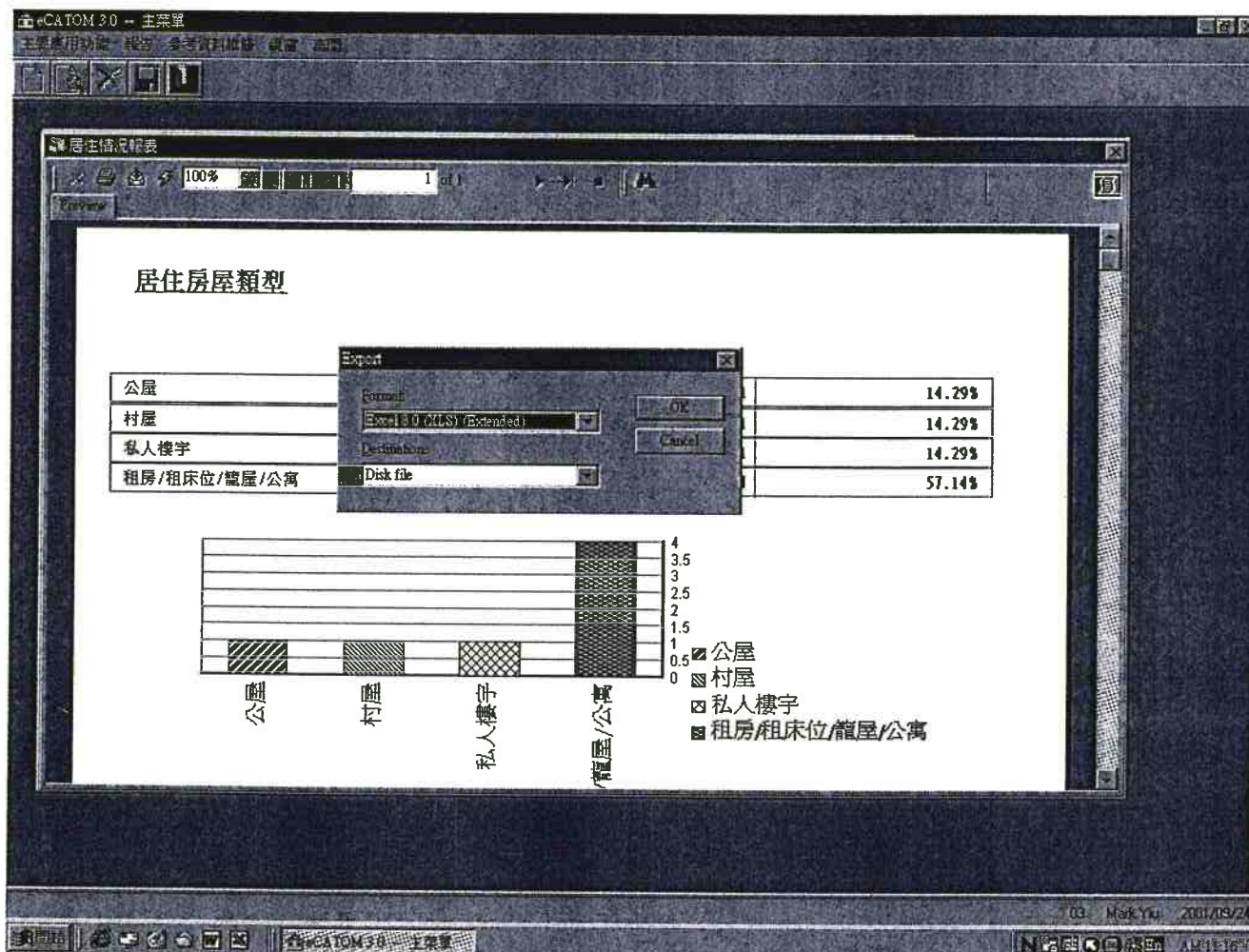

## 2. 列印統計報告 (續)

(o) 系統會因應檔案類型，提供有關選擇；選擇適合的條件後，按 **OK**。

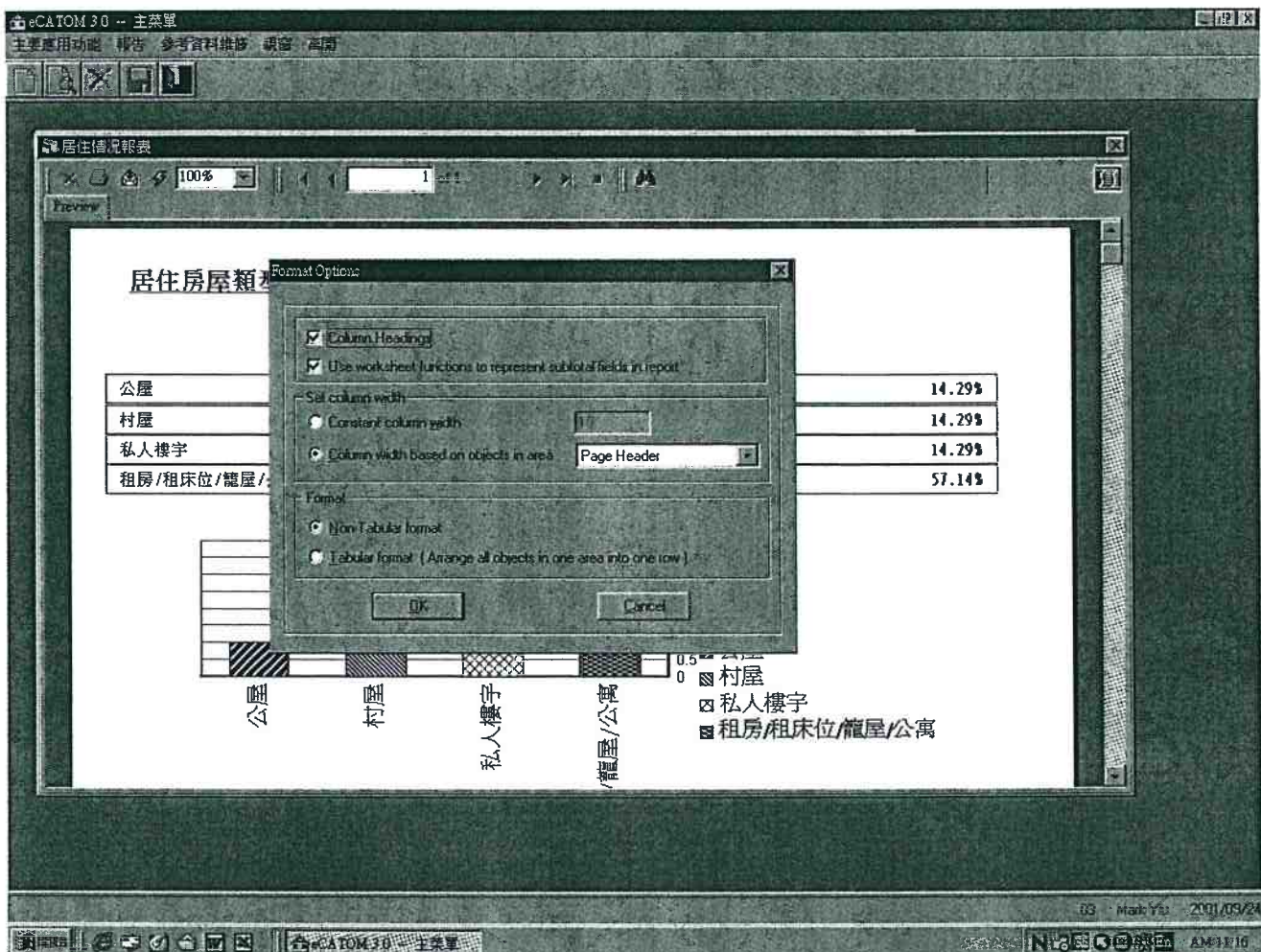

## 2. 列印統計報告 (續)

(p) 選擇儲存檔案的位置。

(q) 按存檔。

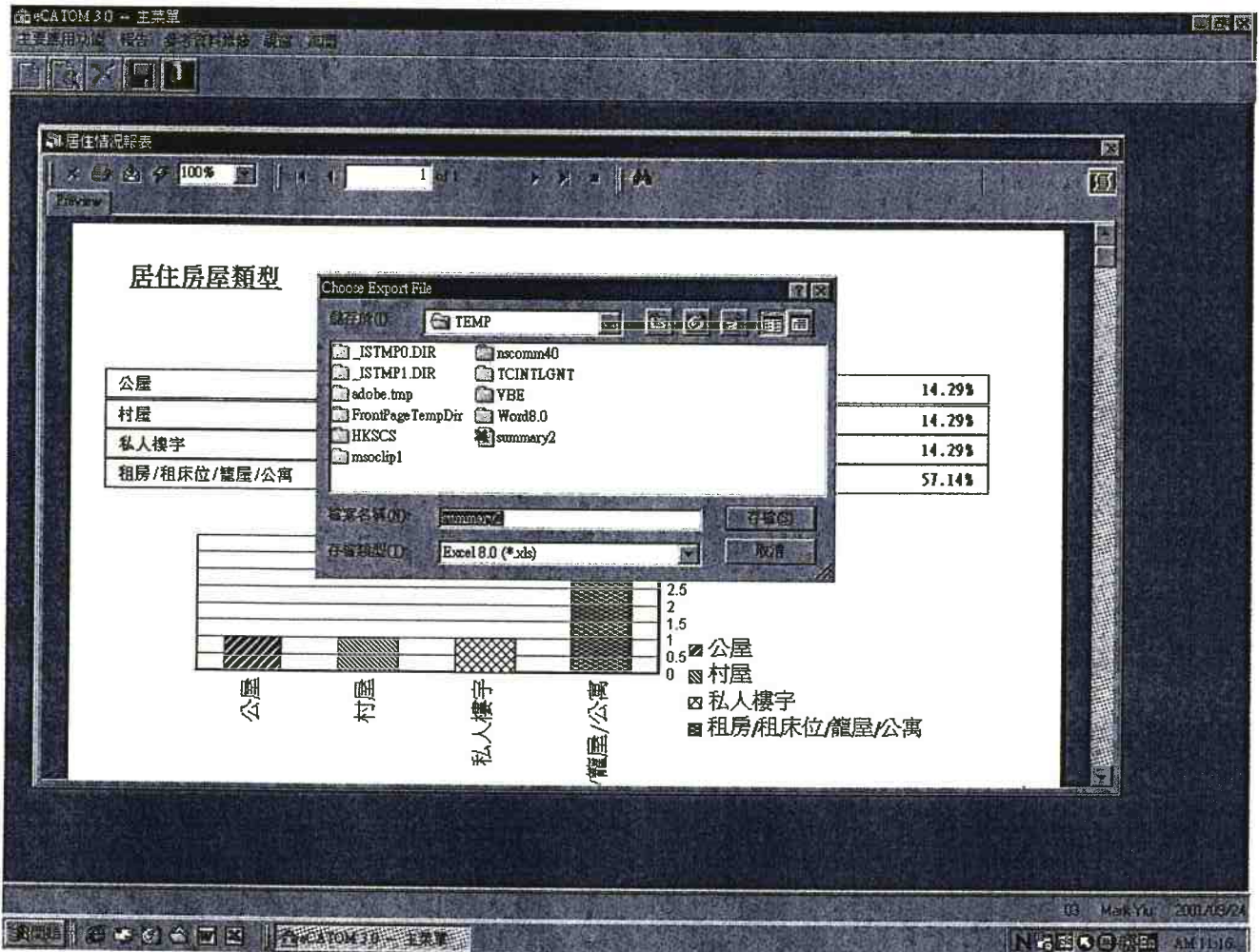

## V. 例行訊息報告

### 1. 閱讀例行訊息報告

(a) 所有例行訊息報告會於進入應用組件時自動 展列出來。

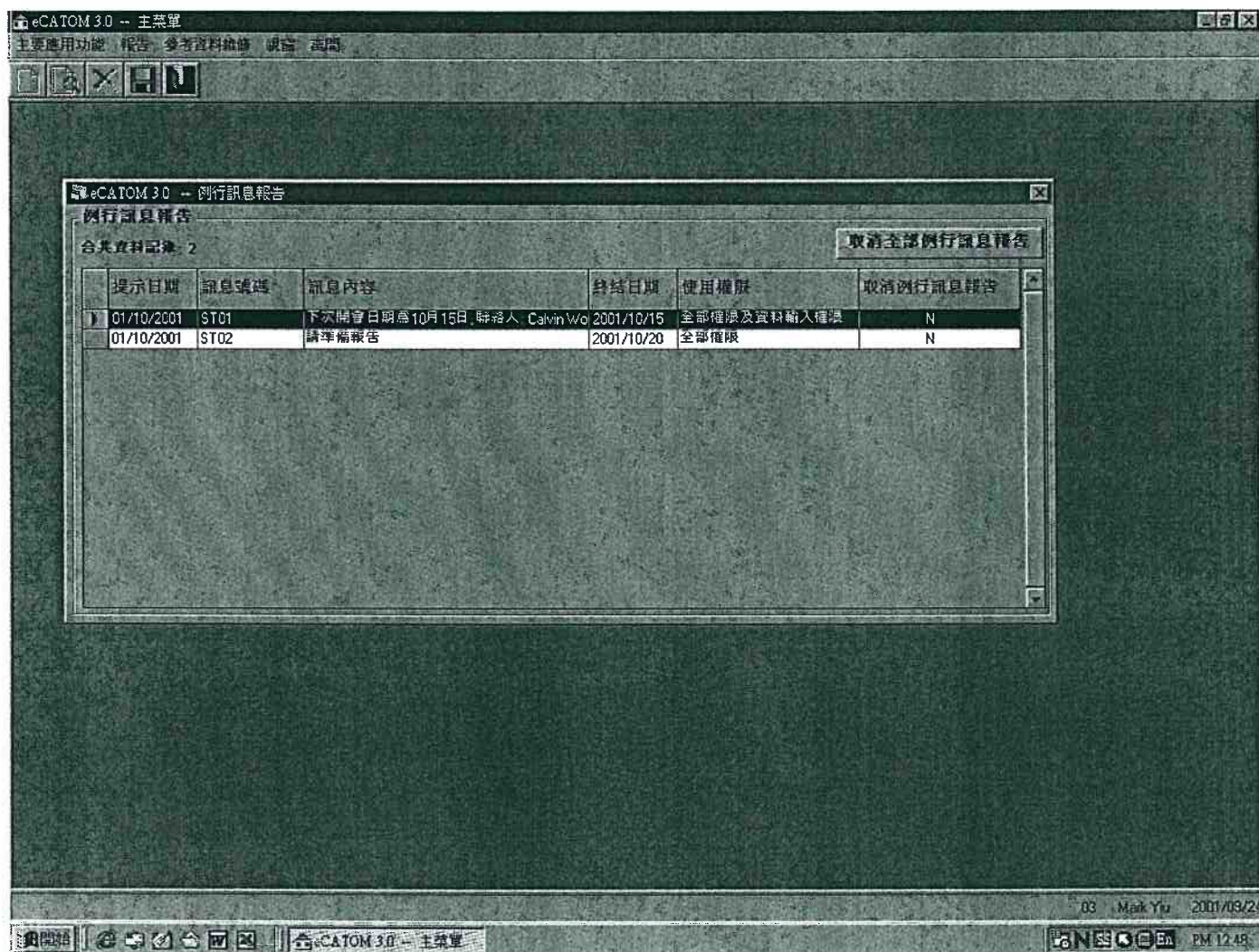

1. 閱讀例行訊息報告 (續)

(b) 用戶亦可於功能表中點選報告>例行訊息報告來查看例行訊息報告。

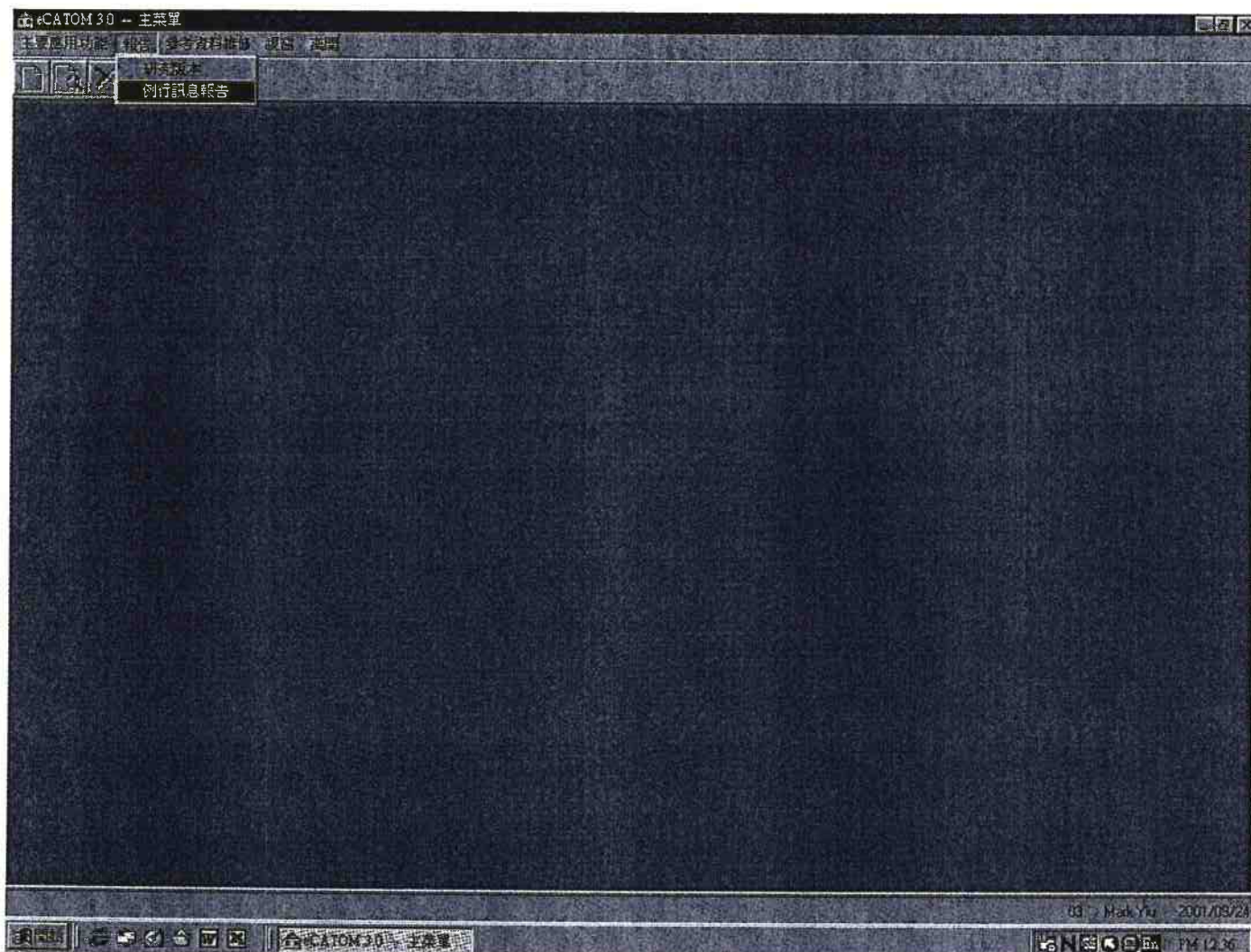

## 1. 閱讀例行訊息報告 (續)

(c) 若沒有任何例行訊息報告，系統則會出現訊息方塊，按 **Ok** 略過此訊息。

## 2. 建立例行訊息報告

- (a) 於功能表中點選參考資料維修>例行訊息維修。
- (b) 按新增鍵。

## 2. 建立例行訊息報告 (續)

- (c) 輸入資料。
- (d) 按儲存鍵來儲存輸入之資料。
- (e) 系統會於所指定之提示日期顯示例行訊息報告並於指定之終結日期移除該例行訊息報告。

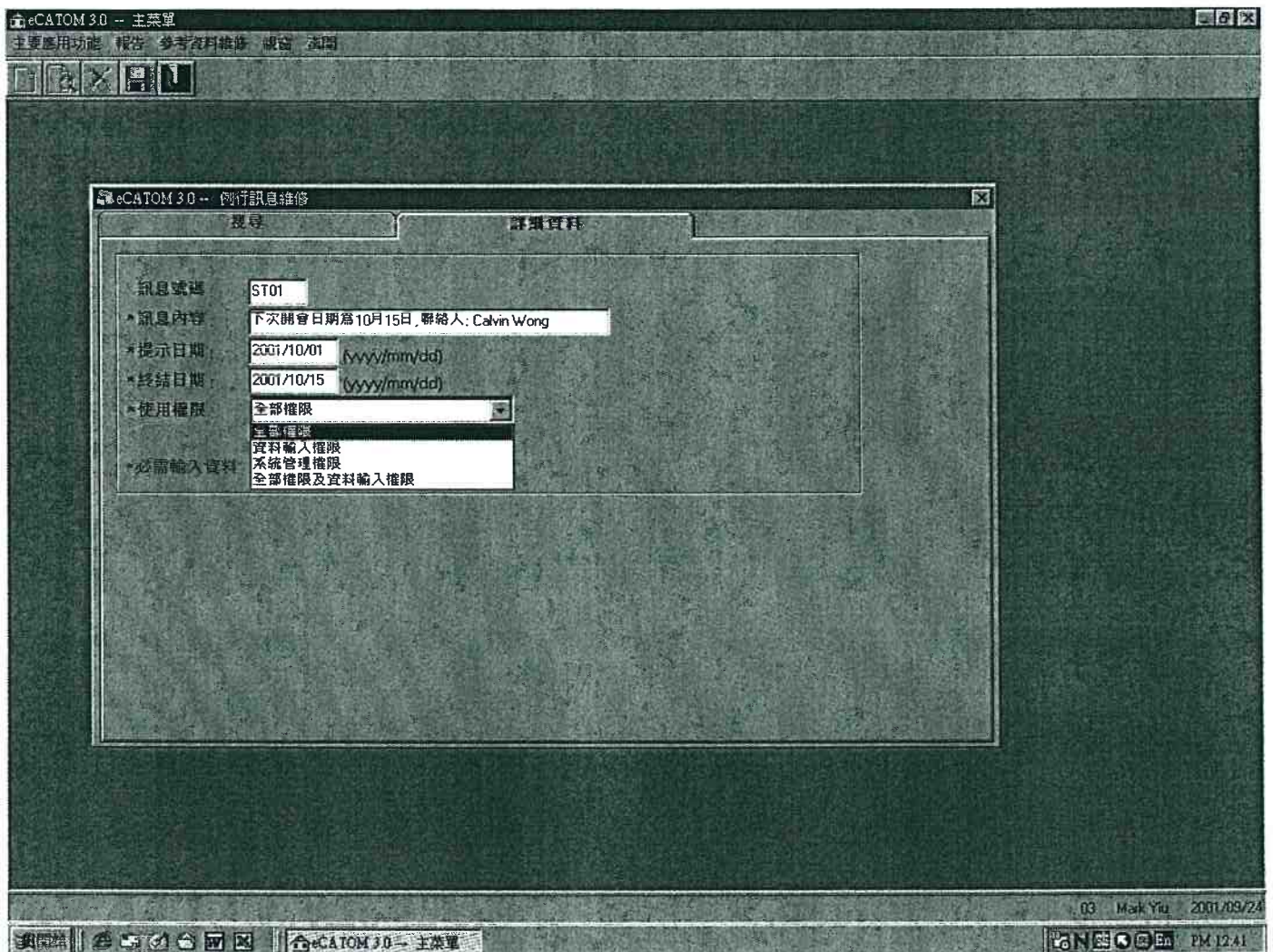

## 2. 建立例行訊息報告 (續)

(f) 出現訊息方塊，要確定，按是；否則按否。

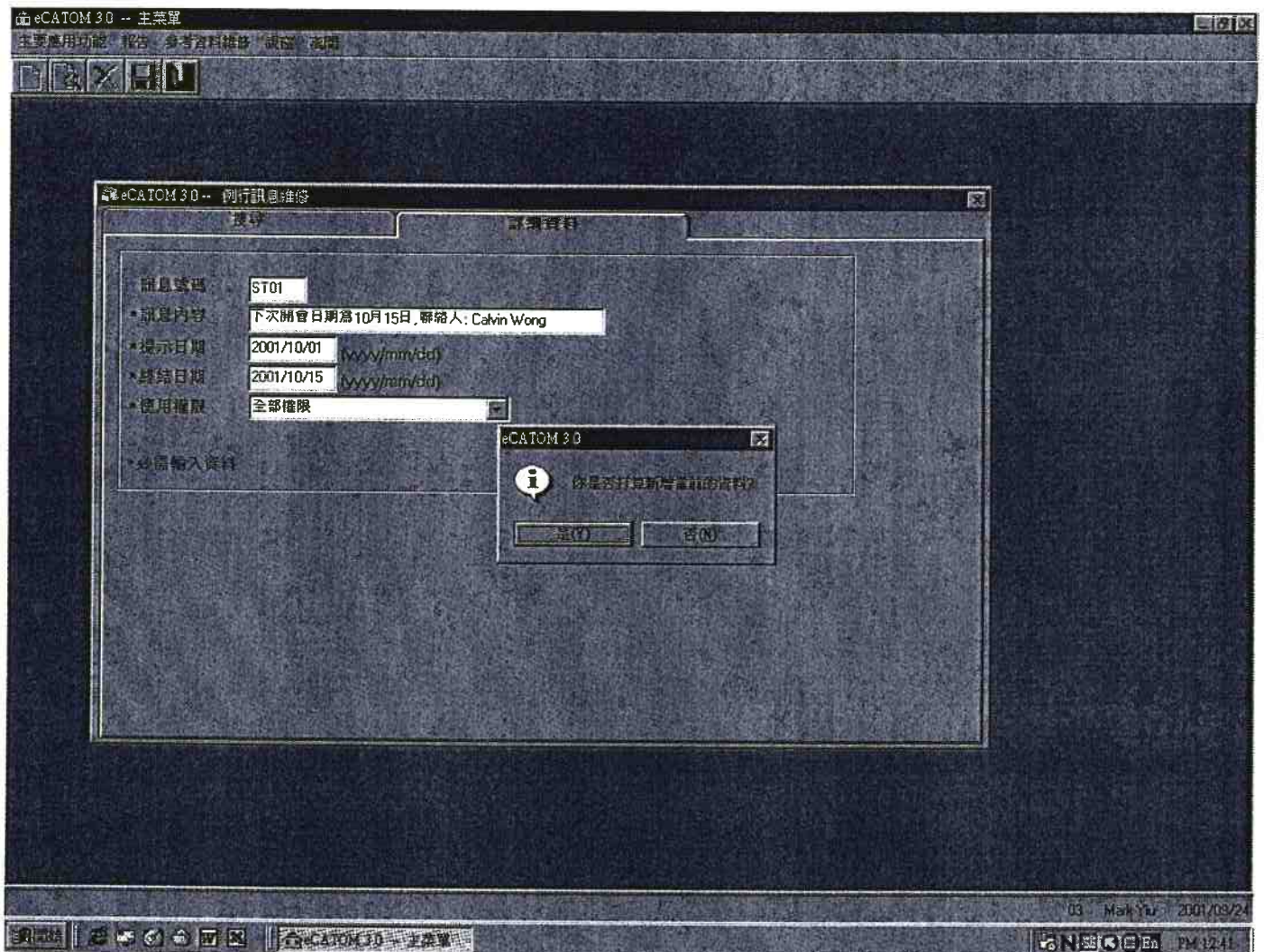

### 3. 取消例行訊息報告

#### 3.1 取消個別例行訊息報告

- (a) 點選要取消的例行訊息報告。
- (b) 在取消例行訊息報告一欄點一下，該欄會由 N 轉為 Y。

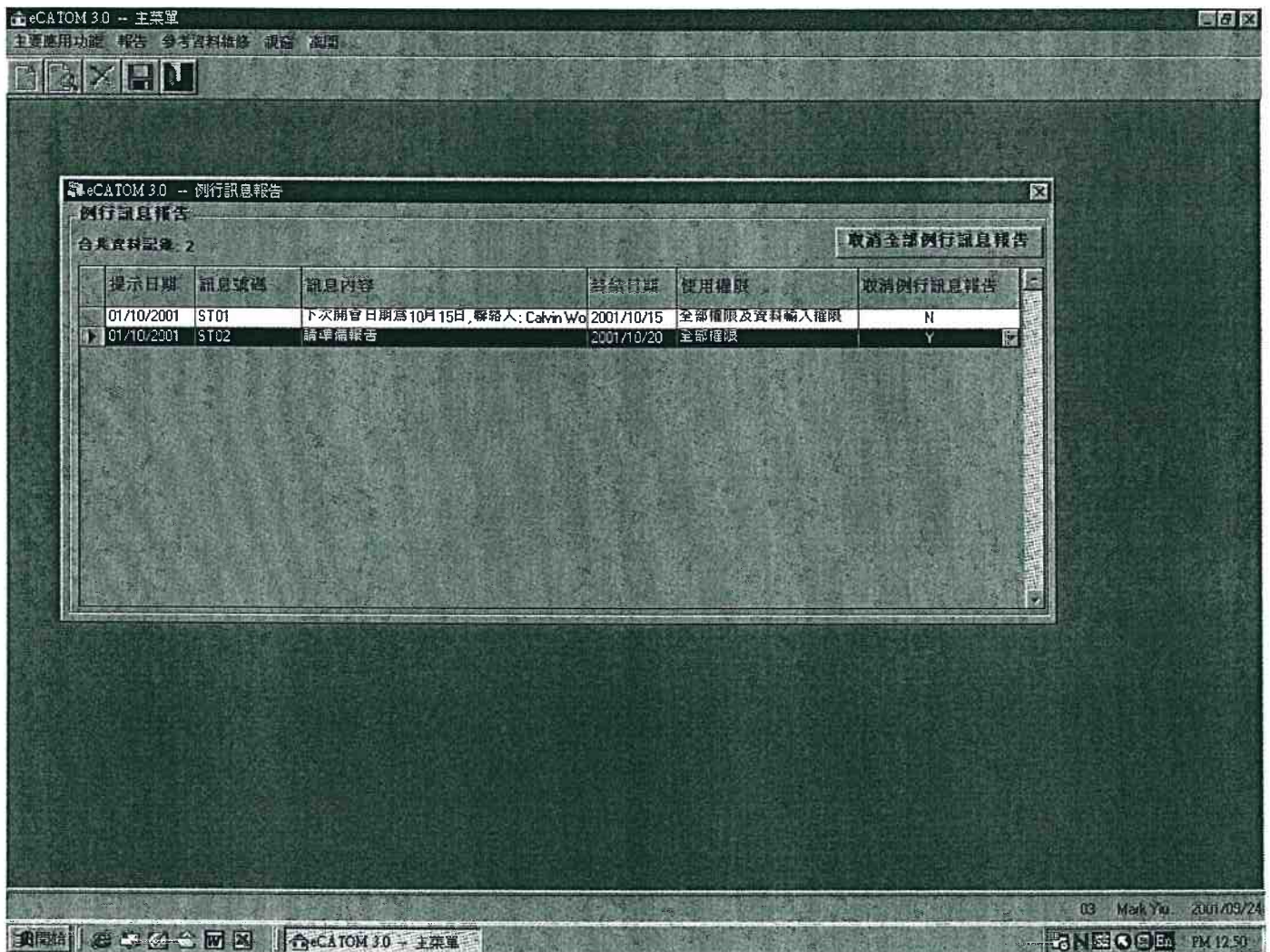

### 3.1 取消個別例行訊息報告 (續)

(c) 按儲存鍵。

(d) 出現訊息方塊，要確定，按是；否則按否。

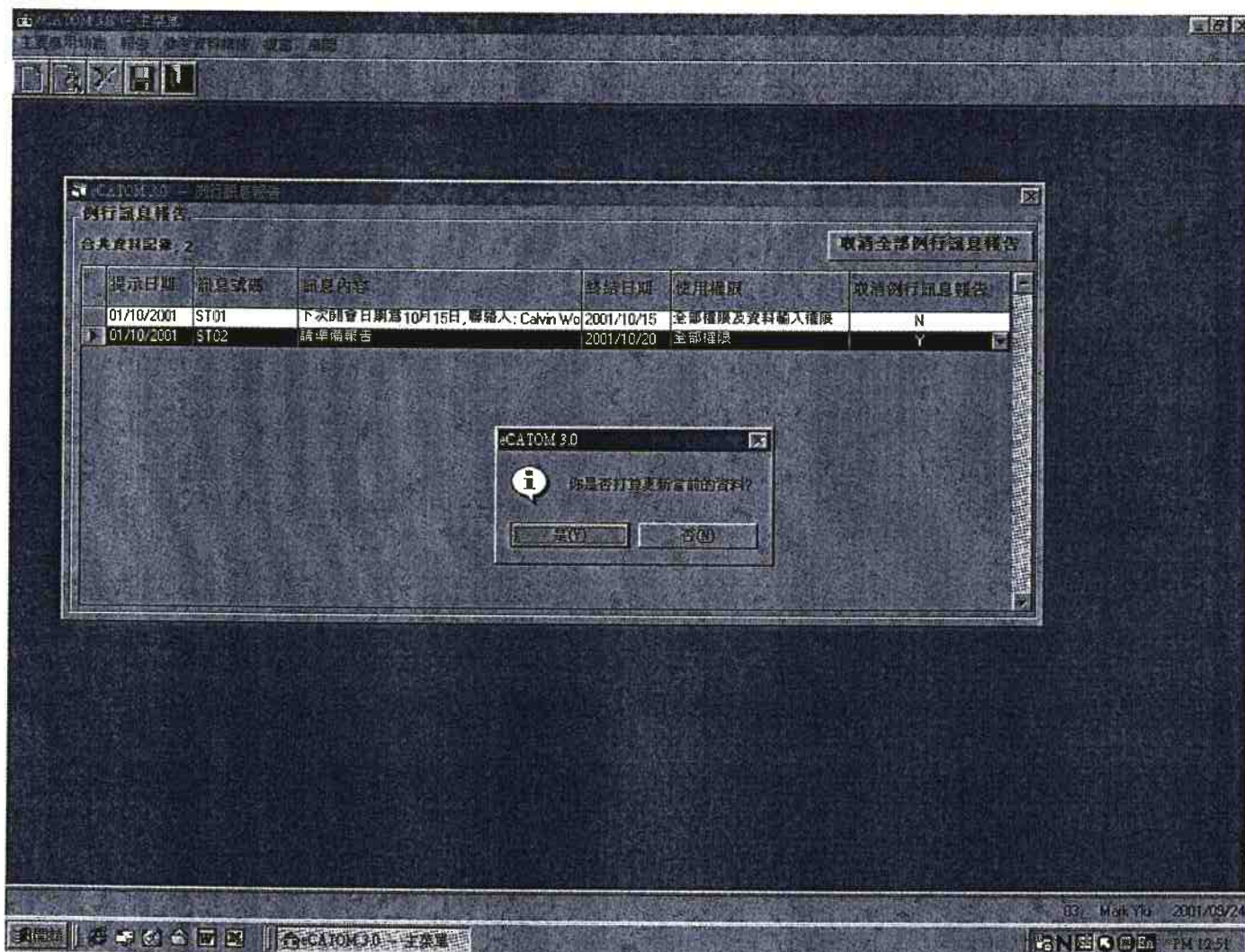

### 3.2 取消全部例行訊息報告

(a) 按取消全部例行訊息報告。

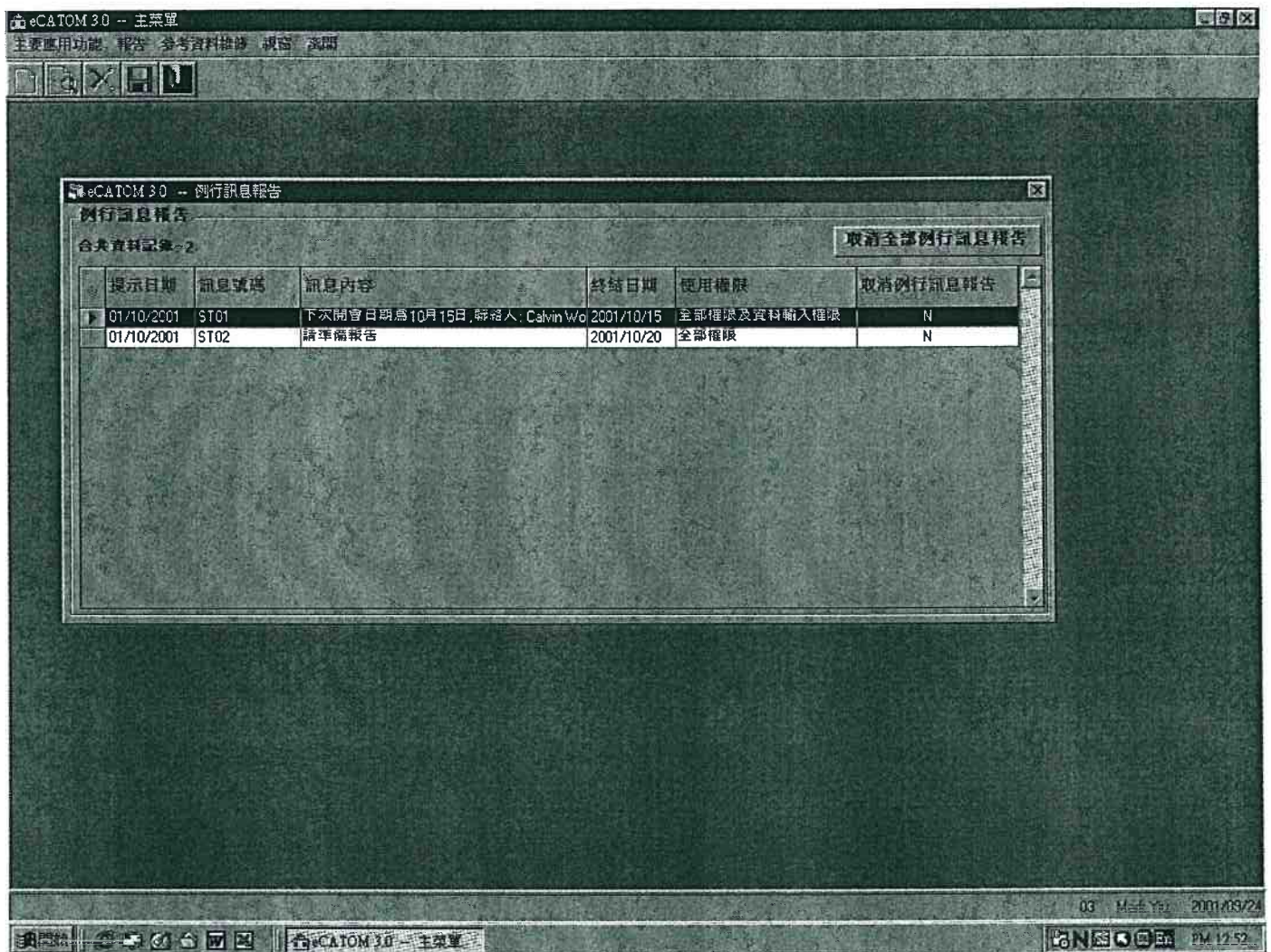

### 3.2 取消全部例行訊息報告 (續)

- (b) 所有訊息的取消例行訊息報告欄會由 N 轉為 Y。
- (c) 按儲存鍵以儲存所做之變更。

註：需要時可在尚未按儲存鍵以前，按恢復全部例行訊息報告欄來復原所取消之動作。

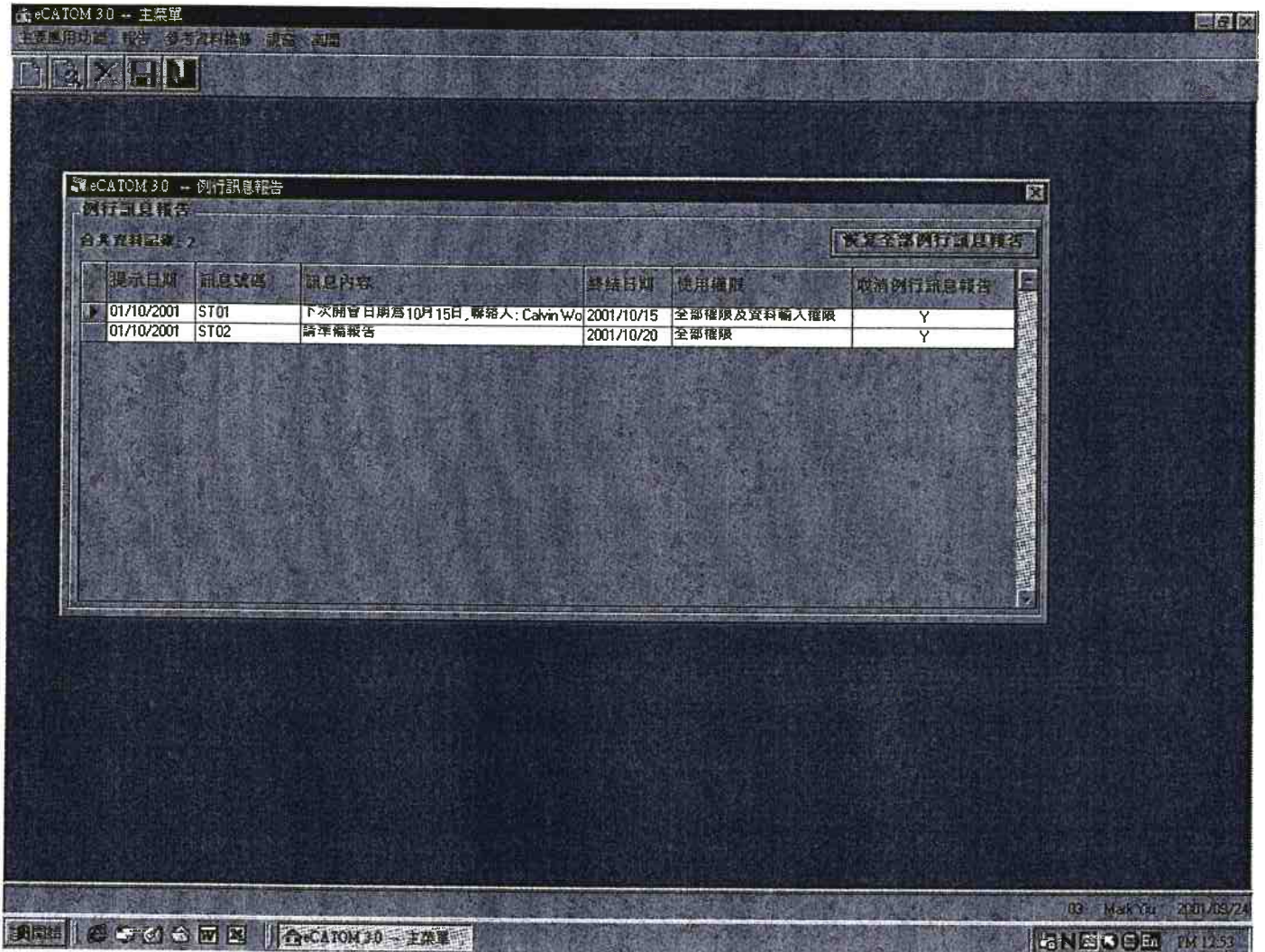

### III. 問卷指引

## The Chinese Addiction Treatment Outcome Measures

### 問卷指引

#### (研究及標準版本)

#### A. 背景

香港中文大學藥物濫用研究中心禁毒基金的資助下，發展了一套適用於本地戒毒治療計劃成效的評估工具 – The Chinese Addiction Treatment Outcomes Measure (CATOM)，透過問卷及電腦系統 eCATOM 之協助，以最簡便快捷的方法進行統計分析、評估受助人的心理及精神狀況，以及機構之服務成效，從而使各機構能更有效地運用資源，為受助人提供更完善的服務。

#### B. 數據收集方法

- (i) 調查數據會以面訪及自填問卷形式收集。
- (ii) 問卷將按受助人接受療程的不同階段收集數據—

	入院前狀況	治療成效指標			
		第一階段	第二階段	第三階段	第四階段
門診式	入院前	接受服務 3 個月後	接受服務 6 個月後	接受服務 12 個月後	檔案結束
住院式	入院前	離開脫毒及 康復治療 6 星期後	離開脫毒及 康復治療 3 個月後	離開脫毒及 康復治療 6 個月後	檔案結束

- (iii) 各機構可按其需要，選擇研究版本或標準版本進行分析。
- (iv) 由於每間機構所提供的服務不同，負責人可按其需要，先將不適用的題目劃掉；為免輸入資料時出錯，不宜把不適用的題目移除。

## C. 各題目指引

## (I) 受助人的綜合資料

研究版本	標準版本	注意事項
5	5	答案由電腦自動計算。
11	11	答案由電腦自動計算。
15	15	答案由電腦自動計算。
16	16	答案由電腦自動計算。
17	17	由受助人自行決定其(a)社交及家庭關係；(b)身體狀況；(c)心理健康情況及(d)藥物濫用情況之改變，訪問員切勿擅自給予受助人任何指引或定義，以免造成偏差。

## (II) 受助人的個人資料

研究版本	標準版本	注意事項
4	4	如非本港居民，請填寫其他證件號碼。
7	7	年齡以最近一次生日的歲數計算。
12	12	<ul style="list-style-type: none"> <li>當受助人中途綴學，仍以其最後就讀的年級計算；如讀到中一上學期輟學，答案為「中一至中三」(3)；</li> <li>「專上教育程度」(6)是指工業學院/科技學院/理工大學/本地及海外大學所頒授的證書/文憑/學位或以上的學歷，教育學院及工商師範學院的證書/文憑課程及護士訓練課程亦包括在內。</li> </ul>
13	13	受助人所報稱的信仰，無須經過任何註冊或儀式；如受助人沒有受浸，仍可報稱信奉「基督教」(6)。

## (III) 入院前狀況

## A. 居住情況

研究版本	標準版本	注意事項
A.1	A.1	<ul style="list-style-type: none"> <li>「私人樓宇」(03)包括自置或租住的多層式的住宅單位(如租住多層而沒有電梯的住宅單位(唐樓)、新建成的數十層高樓大廈等);若受助人租住或自置新式的平房或傳統的村屋,則答案應為「村屋」(07);</li> <li>「臨屋」(05)是指由香港房屋委員會轄下的平房區及臨時房屋區單位(包括中轉房屋),但私人的臨時房屋(如僭建的天台屋、木屋),則答案應為「寮屋」(06)。</li> </ul>
A.2	NA	<ul style="list-style-type: none"> <li>若該單位有多於一伙人居住,共住人數應以與受助人同住的一伙人計算,如受助人一家四口居住於有分租多個住戶的板間房單位,撇除受助人,則答案應為「3」人;</li> <li>若受助人獨居一單位,答案應為「0」人;即使獨居的受助人居住於有多個住戶的單位(如受助人只租住單位中的一個床位),答案應為「0」人。</li> </ul>
A.4	A.2	包括現時仍有濫用藥物或已經停止濫用藥物的共住者。
A.5	A.3	<ul style="list-style-type: none"> <li>若受訪者沒有固定的居住地點,應以其經常逗留的區域計算(如受訪者為經常於黃大仙的公園露宿者,答案應為「黃大仙」(08));</li> <li>「中國」(19)是指受助人為香港居民,但主要在中國(包括澳門)以外地方居住(如每日從深圳/澳門居所過境到香港工作等)。</li> </ul>

## B. 家庭背景

研究版本	標準版本	注意事項
B.4	B.4	包括現時或以前曾經有濫用藥物/酗酒/精神病記錄的受助人親屬。

## C. 工作情況

研究版本	標準版本	注意事項
C.1	C.1	<ul style="list-style-type: none"> <li>必須根據「藥物濫用資料中央檔案室紀錄表」的定義填寫此問題;</li> <li>包括現時或以前曾經接受的職業訓練。</li> </ul>
C.3a	C.2a	<p>過去十二個月,受助人的就業情況(大部分時間):</p> <ul style="list-style-type: none"> <li>「兼職(穩定性)」(02)是指受助人在固定地點兼職受聘,如每日上午以時薪受聘於連鎖式快餐店、鐘點女傭等;</li> <li>「長散」(03)是指受助人經常受僱工作,但沒有固定的僱主,薪酬亦多以日薪計算,若沒開工就無工資,聘用亦不獲提供任何福利(如地盤工人經常以日薪形式受聘於不同判頭,但當工人無開工,便不獲發工資);</li> <li>「散工/季節性工作」(04)是指受訪者的工作情況比「兼職(穩定性)」(02)及「長散」(03)更不穩定地維持斷續工作(如短期合約夏天泳灘救生員、經常要到酒樓等判頭招工的地盤、裝修工人等)。</li> </ul>
C.4	C.3	無論受助人是自僱(如家庭式小食店東主)、聘用僱員的僱主、受薪員工以及以任何形式計算工資(如時薪、日薪、月薪、底薪加佣金、件工、花紅等),只要屬有償性質的合法工作,均屬從事合法受薪工作
C.8	C.5	<ul style="list-style-type: none"> <li>包括向(i)有牌的放債公司(如財務公司、銀行貸款)、(ii)有牌的放債公司的其他類型欠債(如信用咭咭數)、(iii)非法的財務公司(即高利貸)、(iv)其他債主(如僱主(借糧)、政府(如欠水電費)、業主(如欠租)等借貸;</li> <li>合共借貸金額是指需要償還的總額,包括本金、利息及其他相關費用。</li> </ul>

NA – 此問題只適用於「研究版本」之問卷。

香港中文大學藥物濫用研究中心開發

©版權為禁毒基金所有

## D. 法令及犯罪記錄

研究版本	標準版本	注意事項
D.2	D.2	<ul style="list-style-type: none"> <li>「協助調查」(2)是指受助人可以是案件的受害人/証人/疑犯而需向警方提供資料；</li> <li>「報到/保釋」(3)包括受助人：(i)正等候會否被落案起訴，而需定時向有關機關報到、(ii)已被落案起訴並等候上庭、(iii)正被審訊中而保釋外出等；</li> <li>「羈留」(4)是指受助人候審期間不獲保釋，還押監房看管/服刑中；</li> <li>「上訴」(5)是指受助人被定罪後，提出上訴而等候審訊結果。</li> </ul>
D.3	D.3	<ul style="list-style-type: none"> <li>無報酬的犯罪活動不在此列；</li> <li>「犯案次數」：無論有否被司法機拘控，也計在內；</li> <li>若受助人頻密地從事非法活動賺錢，可以其開工日數來大約估計其犯案次數(如賣翻版)；</li> <li>根據犯案種類來計算犯案次數，如三十日內既賣翻版(25次)，同時又爆竊(3次)，他所犯「侵犯他人財物」次數為28次。</li> </ul>
D.4	NA	<ul style="list-style-type: none"> <li>「被拘捕」不代表受助人被落案起訴，或已被定罪；</li> <li>「被定罪」是指受助人所報稱的罪行已被司法機構定罪(包括輕微罪行：如警司警誡)。</li> </ul>

## E. 飲酒及吸煙情況

研究版本	標準版本	注意事項																																																																																										
E.1&E.2	E.1&E.2	<ul style="list-style-type: none"> <li>1 個單位約等於等於 8-10 克純酒精(1 克相等於 1 毫升)</li> <li>計算方法：每星期用量(單位)= 每星期飲用量(毫升) × 每毫升酒精成份(%) ÷ 10</li> <li>例：1 個單位約等於 1 杯 250 毫升啤酒(1 罐 355 毫升啤酒則為 1.4 單位)、或 1 杯 50 毫升些利(20%酒精)、或 1 杯 100 毫升餐酒(10%酒精)、或 1 杯 25 毫升烈酒(40%酒精)</li> <li>男性的安全標準為每星期 21 或以下單位；女性的安全標準為每星期 14 或以下單位；</li> <li>下表為各種酒類酒精所含的酒精成份(每毫升)，以供參考-</li> </ul> <table border="1" style="width: 100%; border-collapse: collapse;"> <thead> <tr> <th>名稱</th> <th>含量</th> <th>名稱</th> <th>含量</th> <th>名稱</th> <th>含量</th> <th>名稱</th> <th>含量</th> <th>名稱</th> <th>含量</th> </tr> </thead> <tbody> <tr> <td>蘋果及梨酒</td> <td>4%</td> <td>伏爾加</td> <td>40%</td> <td>雙蒸</td> <td>29-32%</td> <td>碧綠</td> <td>40-42%</td> <td>玫瑰露</td> <td>53-54%</td> </tr> <tr> <td>啤酒</td> <td>4-5%</td> <td>毛占</td> <td>&gt; 40%</td> <td>固本酒</td> <td>34-35%</td> <td>廈門固本</td> <td>42-44%</td> <td>五加皮</td> <td>53-54%</td> </tr> <tr> <td>拔蘭地</td> <td>38-40%</td> <td>霖</td> <td>43%</td> <td>高麗人蔘酒</td> <td>34-35%</td> <td>竹葉青</td> <td>44-46%</td> <td>三花</td> <td>54-55%</td> </tr> <tr> <td>餐酒</td> <td>9-12%</td> <td>威士忌</td> <td>43%</td> <td>虎骨木瓜(梧州)</td> <td>34-36%</td> <td>虎骨木瓜(上海)</td> <td>47-49%</td> <td>西鳳</td> <td>54-56%</td> </tr> <tr> <td>香檳</td> <td>12%</td> <td>糯米</td> <td>18-30%</td> <td>蛤蚧酒</td> <td>36-38%</td> <td>蓮花白酒</td> <td>49-52%</td> <td>北京虎骨(李時珍)</td> <td>58-60%</td> </tr> <tr> <td>紅/白酒</td> <td>9-14%</td> <td>桂花陳</td> <td>19-30%</td> <td>三蒸</td> <td>37.5-39%</td> <td>五娘液</td> <td>50-52%</td> <td>露酒</td> <td>58-60%</td> </tr> <tr> <td>些利</td> <td>18-22%</td> <td>紹興(花雕)</td> <td>19-31%</td> <td>至寶三鞭</td> <td>39-40%</td> <td>四蒸</td> <td>42-53%</td> <td>高粱</td> <td>59-62%</td> </tr> <tr> <td>力嬌</td> <td>30-40%</td> <td>玉冰燒</td> <td>29-32%</td> <td>人蔘酒</td> <td>39-41%</td> <td>茅台</td> <td>53-54%</td> <td>汾酒</td> <td>64-65%</td> </tr> </tbody> </table>	名稱	含量	名稱	含量	名稱	含量	名稱	含量	名稱	含量	蘋果及梨酒	4%	伏爾加	40%	雙蒸	29-32%	碧綠	40-42%	玫瑰露	53-54%	啤酒	4-5%	毛占	> 40%	固本酒	34-35%	廈門固本	42-44%	五加皮	53-54%	拔蘭地	38-40%	霖	43%	高麗人蔘酒	34-35%	竹葉青	44-46%	三花	54-55%	餐酒	9-12%	威士忌	43%	虎骨木瓜(梧州)	34-36%	虎骨木瓜(上海)	47-49%	西鳳	54-56%	香檳	12%	糯米	18-30%	蛤蚧酒	36-38%	蓮花白酒	49-52%	北京虎骨(李時珍)	58-60%	紅/白酒	9-14%	桂花陳	19-30%	三蒸	37.5-39%	五娘液	50-52%	露酒	58-60%	些利	18-22%	紹興(花雕)	19-31%	至寶三鞭	39-40%	四蒸	42-53%	高粱	59-62%	力嬌	30-40%	玉冰燒	29-32%	人蔘酒	39-41%	茅台	53-54%	汾酒	64-65%
名稱	含量	名稱	含量	名稱	含量	名稱	含量	名稱	含量																																																																																			
蘋果及梨酒	4%	伏爾加	40%	雙蒸	29-32%	碧綠	40-42%	玫瑰露	53-54%																																																																																			
啤酒	4-5%	毛占	> 40%	固本酒	34-35%	廈門固本	42-44%	五加皮	53-54%																																																																																			
拔蘭地	38-40%	霖	43%	高麗人蔘酒	34-35%	竹葉青	44-46%	三花	54-55%																																																																																			
餐酒	9-12%	威士忌	43%	虎骨木瓜(梧州)	34-36%	虎骨木瓜(上海)	47-49%	西鳳	54-56%																																																																																			
香檳	12%	糯米	18-30%	蛤蚧酒	36-38%	蓮花白酒	49-52%	北京虎骨(李時珍)	58-60%																																																																																			
紅/白酒	9-14%	桂花陳	19-30%	三蒸	37.5-39%	五娘液	50-52%	露酒	58-60%																																																																																			
些利	18-22%	紹興(花雕)	19-31%	至寶三鞭	39-40%	四蒸	42-53%	高粱	59-62%																																																																																			
力嬌	30-40%	玉冰燒	29-32%	人蔘酒	39-41%	茅台	53-54%	汾酒	64-65%																																																																																			
E.4	E.4	可以小數表達吸食份量，如每兩日食三包，即每日份量約為 0.7 包；或每日食包半，即每日份量約為 1.5 包。																																																																																										

## F. 濫用藥物情況

研究版本	標準版本	注意事項
F.1	F.1	<ul style="list-style-type: none"> <li>「過去 4 星期服食日數」：即使受助人一日內多次濫用該種藥物，仍只作一日計算；</li> <li>「已濫用時間(年)及第一次濫用年齡」：由受助人第一次濫用該種藥物至受訪時計，即使其間曾經停用該種藥物，該段停用時間仍算在內；</li> <li>「過去 4 星期最主要的吸食方法」：若受助人以多於一種方法吸食，請填受助人最主要的吸食方法；</li> <li>「平均份量(每日)」：若受助人屬經常性濫用該種物質，計算其每日平均用量；若受訪者屬間歇性使用，則計算其最近一次使用份量；</li> <li>「每星期支出(HK\$)」：若受助人之藥物獲免費供應，答案應為 HK\$「0」；</li> <li>「獲得該種藥物的最主要途徑」：若受訪者有多於一種途徑獲得該種藥物，請列出受助人獲得該種藥物的最主要途徑；</li> <li>「種類」：(a) 海洛英：包括各種型號的海洛英，如「三號仔」；(b) 美沙酮 (非到衛生署轄下診所飲用)：包括從黑市中購得美沙酮診所提供的美沙酮或非法從西醫/藥房/其他途徑購得的美沙酮丸。</li> </ul>
F.3	F.3	受助人持有合法的飲用美沙酮咭，經醫生檢查後，按醫護人員指示於當值職員面前飲用指定份量的美沙酮。
F.4	NA	無論受助人(i)先用第一手針筒注射毒品，然後再交予他人使用；(ii)由他人先用針筒注射，然後再由受訪者先用或(iii)使用不知名使用者的針筒 (如檢拾他人棄置針筒)均作「共用針筒」。

## G. 戒毒及操守經驗

研究版本	標準版本	注意事項
G.1-G.3	G.1-G.3	<ul style="list-style-type: none"> <li>只有在香港的脫毒及康復治療經驗才計算在內；</li> <li>由於每間機構為濫用藥物者提供的服務、以及受訪者所接受的服務內容都可能有所不同，故計算時以受訪者連續地接受同一間機構的服務為單位。如：A 機構提供脫毒、康復、中途宿舍及跟進服務，無論受訪者是連續地接受整個治療，抑或未完成脫毒前已離開，都只計算為一次服務；但若受訪者中途停止接受服務後，再重新繼續治療，是次治療則被計算為新一次的治療；</li> <li>即使受訪者只接受脫毒治療，或有關機構只提供脫毒治療，受訪者到該機構接受服務亦作一次計算；其後，受訪者連續地轉到另一間機構接受康復治療，再當另一次計算。如：受助人先到住院式機構接受脫毒治療後，被直接轉介到另一間提供門診式輔導的機構接受跟進，則當作一次住院式及一次門診式治療計算；</li> <li>若受助人先接受門診式的輔導，然後再到住院機構接受脫毒及康復治療，亦當作一次門診式及一次住院式治療計算。</li> </ul>

## H. 身體狀況

研究版本	標準版本	注意事項
H.5	H.5	請以「厘米」作單位；有需要時可以 100 厘米=3 呎 3 吋作換算。
H.6	H.6	請以「公斤」作單位；有需要時可以 1 公斤=2.2 磅作換算。

## I. 心理及精神狀況

研究版本	標準版本	注意事項
I.1-I.4	NA	<ul style="list-style-type: none"> <li>由受助人自行填寫，在自評之前一定讓他把整個調查表的填寫方法及每條項目的含義弄明白，然後作出獨立的、不受任何人影響的自我評定。</li> <li>如有需要，訪問員可逐一讀出問題及答案，並以中性的、不帶任何暗示和偏向方式把問題本身的意思告訴受助人，以免造成偏差。</li> <li>工作人員在評定結束時，應仔細檢查自評結果，確保沒有遺漏任何項目。</li> </ul>
I.1(a)	NA	Brief Symptom Inventory (BSI) : <ul style="list-style-type: none"> <li>BSI 旨在反映受助人的精神症狀(包括感覺、情感、思維、意識等)；可初步測試受助人的心理狀況。BSI 常用於量度病人在接受治療期間的進度及的評估其治療成效。</li> </ul>
I.1(b)	NA	General Health Question (GHQ) : <ul style="list-style-type: none"> <li>GHQ 旨在分辨受訪者在心理健康上的短期(即目前與過去數星期)之變化 (包括抑鬱、焦慮、社會功能障礙及軀體障礙等)。</li> </ul>
I.1(c)	NA	Beck Depression Inventory (BDI) : <ul style="list-style-type: none"> <li>問卷的每一項目代表一個類別(包括：心情、悲觀、失敗感、不滿、罪感、自殺傾向等)；其目的是評價抑鬱的嚴重程度。</li> </ul>
I.1(d)	NA	State-Trait Anxiety Inventory (STAI) : <ul style="list-style-type: none"> <li>STAI 旨在評定受訪者當前的焦慮症狀的嚴重程度。</li> <li>一定要強調評定的時間範圍；本量表是評定此時此刻(即今日及現在)的情況/心情。</li> </ul>
NA	I.1	由受助人自行決定是否曾出現(a)情緒低落、(b)神經緊張、(c)被害感覺、(d)幻覺或(e)自殺念頭，無須經醫生證明。
NA	I.5	由受助人自行決定其對戒毒療程的信心，訪問員切勿擅自給予受助人任何指引或定義，以免造成偏差。

## J. 濫用過量藥物情況\*

研究版本	標準版本	注意事項
J.1	NA	<ul style="list-style-type: none"> <li>「濫用過量藥物」是指濫藥者服用多於身體所能負荷的份量，而可能造成死亡；沒有醫療作用的物質(如天拿水、打火機油等)亦包括在內；</li> <li>判斷是否過量濫用藥物除可由醫療人員專業的判斷外(如被送到急症室診治等)，受助人的個人判斷亦包括在內(如濫藥後經歷長時間的昏迷後甦醒等)。</li> </ul>
J.5(e)	NA	包括中/西醫、公立/私家醫院/門診/住院治療等。

## K. 自我脫毒經驗\*

研究版本	標準版本	注意事項
K.1	NA	包括在香港或以外地方的自我脫毒經驗。
K2(d)	NA	「藥房」(1)、「西醫診所」(2)及「醫院/美沙酮診所」(3)是指受助人未有經過合法的途徑/登記手續，或專業的診斷而獲得所需的脫毒藥物；如在沒有醫生紙或登記下，到藥房購買美沙酮丸或精神科藥物、向其他美沙酮診所飲用者購買偷運出來的美沙酮等。
K2(e)	NA	「成功脫毒」(1)是指受助人完全脫除各種毒癮；若受助人以濫用另一種藥物，來代替/減少濫用原本的藥物，則答案應為「未能成功脫毒」(2)。

\* 此部分只適用於「研究版本」之問卷。

## L. 接受戒毒機構服務詳情\*

研究版本	標準版本	注意事項
L.2	NA	<ul style="list-style-type: none"> <li>接受戒毒機構服務是指<u>連續接受該機構的服務</u>，若中途停止或完成整過療程後，便當一次計算。</li> <li>機構：               <ul style="list-style-type: none"> <li>(a)香港戒毒會：包括已結束的路向中心及新成立的坳頭青少年中心；</li> <li>(b)懲教署戒毒所：不包括沒戒毒治療的懲教單位；</li> <li>(c)醫管局物質誤用診所：包括住院及門診服務；</li> <li>(d)美沙酮診所的減藥計劃：參加者經醫生指示或個人調節下，逐步遞減飲用美沙酮，直至完全脫除海洛英癮，但不包括維持美沙酮藥癮的「代用治療計劃」；</li> <li>(e)去大陸/其他國家的戒毒機構：包括到中國的醫院、戒毒所接受治療；若自行脫毒(如躲在鄉間「拗生柴」)則不在此列。</li> </ul> </li> </ul>

## M. 社交及家庭關係\*

研究版本	標準版本	注意事項
M.3	NA	何謂嚴重問題由受助人自行決定，訪問員切勿擅自給予受助人任何指引或定義，以免造成偏差。
M.5	NA	嚴重衝突不代表一定發生身體推撞；可以只是互相不瞅不睬、發生言語上的頂撞或口角。訪問員切勿擅自給予受助人任何指引或定義，以免造成偏差。
M.6	NA	由受助人自行決定其(a)家庭及(b)社會問題之困擾程度；訪問員切勿擅自給予受助人任何指引或定義，以免造成偏差。

## Q. 受助人對該戒毒機構申請服務的意見

研究版本	標準版本	注意事項
Q.1-Q.4	Q.1-Q.4	<ul style="list-style-type: none"> <li>此部分為受訪者的自填問卷，由於屬於評價戒毒機構的服務內容及其職員之表現，請盡量由受助人自行填寫。</li> <li>如有需要，訪問員可逐一讀出問題及答案，並以中性的、不帶任何暗示和偏向方式把問題本身的意思告訴受助人，以免造成偏差。</li> <li>由於每間機構所提供的服務不同，負責人可因其需要，先將不適用的題目劃掉；為免輸入資料時出錯，不宜把不適用的題目移除。</li> </ul>

## (IV) 治療成效指標

(IV.1)、(IV.2)、(IV.3)及(IV.4)四部分旨在量度受助人在不同階段的治療成效；受助人將按其所接受的服務（住院式/門診式）在不同時間進行訪問－

	第一階段	第二階段	第三階段	第四階段
住院式	離開脫毒及康復治療 6 星期後	離開脫毒及康復治療 3 個月後	離開脫毒及康復治療 6 個月後	檔案結束
門診式	接受服務 3 個月後	接受服務 6 個月後	接受服務 12 個月後	檔案結束

## A. 操守/復吸情況

研究 版本	標準 版本	注意事項
A.1	A.1	若受助人按醫生處方及指示使用藥物，則不作濫用藥物計，即答案應為「否，完全無試過」(3)。
A.8	A.8	請直接從化驗結果記錄尿液毒理測試(urine toxicology)的結果；無須詢問受助人。

## B. 飲酒情況

研究 版本	標準 版本	注意事項
B.2	NA	有關計如何計算飲用單位，請參考本指引第 4 頁。
B.4	NA	可以小數表達吸食份量，如每兩日食三包，即每日份量約為 0.7 包；或每日食包半，即每日份量約為 1.5 包。

## C. 法令情況

研究 版本	標準 版本	注意事項
C.2	C.2	<ul style="list-style-type: none"> <li>無報酬的犯罪活動不在此列；</li> <li>「犯案次數」：無論有否被司法機拘控，也計在內；</li> <li>若受助人頻密地從事非法活動賺錢，可以其開工日數來大約估計其犯案次數(如賣翻版)；</li> <li>根據犯案種類來計算犯案次數，如三十日內既賣翻版(25 次)，同時又爆竊(3 次)，他所犯「侵犯他人財物」次數為 28 次。</li> </ul>

## D. 工作情況

研究 版本	標準 版本	注意事項
D.1	D.1	<p>受助人的就業情況(大部分時間)：</p> <ul style="list-style-type: none"> <li>「兼職(穩定性)」(02)是指受助人在固定地點兼職受聘，如每日上午以時薪受聘於連鎖式快餐店、鐘點女傭等；</li> <li>「長散」(03)是指受助人經常受僱工作，但沒有固定的僱主，薪酬亦多以日薪計算，若沒開工就無工資，聘用亦不獲提供任何福利(如地盤工人經常以日薪形式受聘於不同判頭，但當工人無開工，便不獲發工資)；</li> <li>「散工/季節性工作」(04)是指受訪者的工作情況比「兼職(穩定性)」(02)及「長散」(03)更不穩定地維持斷續工作(如短期合約夏天泳灘救生員、經常要到酒樓等判頭招工的地盤、裝修工人等)。</li> </ul>
D.3	D.3	無論受助人是自僱(如家庭式小食店東主)、聘用僱員的僱主、受薪員工以及以任何形式計算工資(如時薪、日薪、月薪、底薪加佣金、件工、花紅等)，只要屬有償性質的合法工作，均屬從事合法受薪工作
D.4	D.4	<ul style="list-style-type: none"> <li>包括向(i)有牌的放債公司(如財務公司、銀行貸款)、(ii)有牌的放債公司的其他類型欠債(如信用咭咭數)、(iii)非法的財務公司(即高利貸)、(iv)其他債主(如僱主(借糧)、政府(如欠水電費)、業主(如欠租)等借貸；</li> <li>合共借貸金額是指需要償還的總額，包括本金、利息及其他相關費用。</li> </ul>

## E. 身體情況

研究版本	標準版本	注意事項
E.2	E.2	請以「公斤」作單位；有需要時可以 1 公斤=2.2 磅作換算。
E.3	E.3	由受助人自行決定其身體狀況之改變，訪問員切勿擅自給予受助人任何指引或定義，以免造成偏差。

## F. 心理及精神狀況

研究版本	標準版本	注意事項
F.1	F.1	由受助人自行決定是否曾出現(a)情緒低落、(b)神經緊張、(c)被害感覺、(d)幻覺或(e)自殺念頭，無須經醫生證明。
F.5	F.5	由受助人自行決定其對戒毒療程的信心，訪問員切勿擅自給予受助人任何指引或定義，以免造成偏差。

## G. 家庭關係

研究版本	標準版本	注意事項
G.1b	G.2	由受助人自行決定其與家人關係之改變，訪問員切勿擅自給予受助人任何指引或定義，以免造成偏差。
G.2	NA	嚴重衝突不代表一定發生身體推撞；可以只是互相不瞅不睬、發生言語上的頂撞或口角。訪問員切勿擅自給予受助人任何指引或定義，以免造成偏差。
G.3	NA	由受助人自行決定其(a)家庭及(b)社會問題問題之困擾程度；訪問員切勿擅自給予受助人任何指引或定義，以免造成偏差。

## Q. 受助人對該戒毒機構脫毒及康復治療服務的意見

研究版本	標準版本	注意事項
Q.1-Q.4	Q.1-Q.4	<ul style="list-style-type: none"> <li>此部分為受訪者的自填問卷，由於屬於評價戒毒機構的服務內容及其職員之表現，請盡量由受助人自行填寫。</li> <li>如有需要，訪問員可逐一讀出問題及答案，並以中性的、不帶任何暗示和偏向方式把問題本身的意思告訴受助人，以免造成偏差。</li> <li>由於每間機構所提供的服務不同，負責人可因其需要，先將不適用的題目劃掉；為免輸入資料時出錯，不宜把不適用的題目移除。</li> </ul>

附錄 I. 問卷 - 研究版本

# The Chinese Addiction Treatment Outcome Measures

## 問卷 - 研究版本

### (I) 受助人的綜合資料

1	登記日期及檔案編號：	____年____月____日 (檔案編號：_____)
2	受助人是否第一次申請是項服務：	1.是 2.否 (如“否”，以前曾接受____次服務)
3	入院日期：	____年____月____日
4	出院日期：	____年____月____日
5	合共住院日數：	____日
6	受助人是否完成整個脫毒及康復程序：	1.是 2.否
7	受助人離院時是否已脫毒：	1.是 2.否
8	受助人是否完成中途宿舍住院療程：	1.是 2.否 7.無住中途宿舍 9.不適用
9	入住中途宿舍日期：	____年____月____日
10	離開宿舍日期：	____年____月____日
11	合共住中途宿舍日數：	____日
12	受助人是否完成跟進輔導療程：	1.是 2.否 7.無接受跟進輔導 9.不適用
13	開始接受跟進輔導日期：	____年____月____日
14	檔案結束日期：	1.成功完成所有療程； 結束日期____年____月____日→續問 17 2.與受助人由____年____月____日 開始失去聯絡→完 9.受助人拒絕繼續接受服務； 拒絕日期____年____月____日→續問 17
15	跟進輔導(包括中途宿舍居住時間)日數：	____日
16	整個個案合共提供服務日數：	____日
17	受助人的自我評估： (於檔案結束時，請受助人比較其在檔案結束時與接受服務/入院前在下列各方面的分別)	
(a)	社交及家庭關係	1.差了很多 2.差了一些 3.不變 4.一些改善 5.改善很多
(b)	身體狀況	1.差了很多 2.差了一些 3.不變 4.一些改善 5.改善很多
(c)	心理健康情況	1.差了很多 2.差了一些 3.不變 4.一些改善 5.改善很多
(d)	藥物濫用情況 (包括用藥的分量及次數)	1.減少很多 2.減少一些 3.不變 4.增加一些 5.增加很多

## (III) 入院前狀況

## A. 居住情況

A.1	居住房屋類型：	01.公屋 02.居屋 03.私人樓宇 04.租房/租床位/籠屋/公寓 05.臨屋 06.寮屋 07.村屋 08.宿舍/工作地方 09.露宿 10.其他(例如：庇護中心/中途宿舍) 99.不詳
A.2	共住人數(不包括受助人)：	_ _ 人
A.3	共住者與受助人的關係： (可複選)	1.配偶/伴侶 2.子女 3.父母 4.繼父母 5.其他親屬 6.兄弟姊妹 7.朋友 8.其他 9.不適用
A.4	目前的共住者中是否曾 濫用藥物：	1.是 2.否
A.5	居住地區：	01.中西區 02.灣仔 03.東區 04.南區 05.油尖旺 06.深水埗 07.九龍城 08.黃大仙 09.觀塘 10.葵青 11.荃灣 12.屯門 13.元朗 14.北區 15.大埔 16.沙田 17.西貢 18.離島 19.中國 20.其他(請註明)_____
A.6	居住此地區年期：	_ _ 年

## B. 家庭背景

B.1	受助人父母是否已離異/分居：	1.是 2.否 (如“否”，在受助人 _ _ 歲時發生)
B.2	受助人父親是否在生：	1.是 2.否 (如“否”，在受助人 _ _ 歲時發生)
B.3	受助人母親是否在生：	1.是 2.否 (如“否”，在受助人 _ _ 歲時發生)
B.4	受助人親屬是否曾有以下記錄：(可複選)	
(a)	配偶/同居者	1.濫用藥物 2.酗酒 3.精神病 7.無
(b)	伴侶	1.濫用藥物 2.酗酒 3.精神病 7.無
(c)	父親	1.濫用藥物 2.酗酒 3.精神病 7.無
(d)	母親	1.濫用藥物 2.酗酒 3.精神病 7.無
(e)	繼父母	1.濫用藥物 2.酗酒 3.精神病 7.無
(f)	子女	1.濫用藥物 2.酗酒 3.精神病 7.無
(g)	兄弟	1.濫用藥物 2.酗酒 3.精神病 7.無
(h)	姊妹	1.濫用藥物 2.酗酒 3.精神病 7.無
(i)	祖父母/外祖父母	1.濫用藥物 2.酗酒 3.精神病 7.無
(j)	其他親屬	1.濫用藥物 2.酗酒 3.精神病 7.無
	97. 所有親屬均無以上記錄	

C. 工作情況

C.1	受助人是否曾接受職業訓練：	1.是 2.否 (如“是”，受助人曾接受  _ _ 年學院式訓練 (如工業學院、建造業訓練局等)及  _ _ 年師徒制訓練；並請列出訓練類別： 01.技工 02.學徒 03.技術員 04.技師 98.其他(請註明：_____)
C.2	受助人是否有駕駛執照：	1.是 2.否
C.3a	過去十二個月，受助人的 就業情況(大部分時間)：	01.全職(每個星期最少工作 40 小時) 02.兼職(穩定性) 03.長散 04.散工/季節性工作 05.學生 06.退休人士 07.殘障人士 08.料理家務者 09.失業 10.從事非法行業 11.其他(如監禁/接受戒毒/身體/精神治療等) 99.不詳
C.3b	受助人目前/最近的合法工作：	行業：_____ 職位：_____
C.4	過去 30 日，受助人合共從事 多少日合法受薪工作：	_ _ 日
C.5	受助人目前是否領取綜援：	1.是 2.否 (如“是”，檔案編號：_____ 及 有關負責人聯絡方法：_____)
C.6	受助人以前是否曾領取綜援：	1.是 2.否 (如“是”，檔案編號：_____ 及 有關負責人聯絡方法：_____)
C.7	受助人的收入來源及金額：(可複選)	
	來源	每月金額(HK\$)
(a)	合法工資/生意盈利	_ _ _ _ _ _ _
(b)	綜合社會保障援助金 (CSSA)	_ _ _ _ _ _ _
(c)	賠償金/退休金/保險金/遣散費	_ _ _ _ _ _ _
(d)	他人供養/匯款 (如父母、配偶、 子女、同居者、伴侶給的生活費等)	_ _ _ _ _ _ _
(e)	非法工資/盈利	_ _ _ _ _ _ _
(f)	其他(如積蓄、租金、投資獲利等)	_ _ _ _ _ _ _
C.8	過去 30 日，受助人是否有欠債：	1.是 2.否 6.不知道/已忘記 9.拒絕作答 (如“是”，借貸金額合共\$ _ _ _ _ _ _ _  6. 不知道/已忘記 9.拒絕作答)

### D. 法令及犯罪記錄

D.1a	受助人在申請時的法令情況：	1.無 2.感化令 3.社會服務令 4.緩刑 5.照顧及保護令 6.警司警戒令 7.懲教機構/善後輔導監管令 8.其他 9.不詳 (如“有法令”，檔案編號：_____ ) 日期：由____年____月____日至____年____月____日 有關負責人聯絡方法：_____ )		
D.2	受助人在申請時的訴訟情況：	1.無 2.協助調查 3.報到/保釋 4.羈留 5.上訴 (如“有訴訟”，警方檔案編號：_____ 案件種類：_____ ) 下次到警局助查日期：____年____月____日 下次到_____法庭上堂日期：____年____月____日 有關負責人聯絡方法：_____ )		
D.3	過去 30 日，受助人非法活動的情況：(可複選)			
	種類	犯案次數	藉此活動所獲取的利潤(HK\$)	被拘捕次數
(a)	與毒品有關罪行 (如販毒、製毒、運毒等)	_ _ 次	_ _ _ _	_ _ 次
(b)	侵犯他人財物 (如偷竊、爆竊、搶劫、行騙、賣翻版、私煙、色情物品等)	_ _ 次	_ _ _ _	_ _ 次
	<b>97.過去 30 日無從事任何非法活動</b>			
D.4	受助人以往的刑事記錄：(可複選)			
	種類	被拘捕次數	被定罪次數	合共服刑時間
(a)	與毒品有關的嚴重罪行 (如販毒、製毒、運毒等)	_ _ 次	_ _ 次	_ _ 月
(b)	其他與毒品有關的罪行 (如藏毒、藏有吸食工具等)	_ _ 次	_ _ 次	_ _ 月
(c)	侵犯他人財物 (如偷竊、爆竊、搶劫、行騙、賣翻版、私煙/色情物品等)	_ _ 次	_ _ 次	_ _ 月
(d)	傷害他人身體	_ _ 次	_ _ 次	_ _ 月
(e)	身為三合會會員	_ _ 次	_ _ 次	_ _ 月
(f)	其他 (如遊蕩、破壞公物、行為不檢、違反感化令等)	_ _ 次	_ _ 次	_ _ 月
	<b>97.以往從未試過被拘捕或定罪</b>			

### E. 飲酒及吸煙情況

E.1	過去 30 日，受助人是否曾經飲酒： (包括啤酒、烈酒、餐酒、中國酒及藥材酒)：	1.有飲酒習慣 <span style="float: right;">┐ 續問</span> 2.有，但只是間中/很少飲酒 <span style="float: right;">┘ E.2</span> 3.無，但以往有飲酒習慣 <span style="float: right;">┐ 跳至</span> 4.從來都沒有飲酒習慣 <span style="float: right;">┘ E.3</span>		
E.2	過去 30 日，受助人的飲酒習慣：			
	種類	每星期用量		
(a)	啤酒	_____ 單位		
(b)	烈酒	_____ 單位		
(c)	餐酒	_____ 單位		
(d)	中國酒/藥材酒	_____ 單位		
E.3	過去 30 日，受助人是否曾經吸煙： (包括香煙/雪茄)	1.有吸煙習慣 <span style="float: right;">┐ 續問</span> 2.有，但只是間中/很少吸煙 <span style="float: right;">┘ E.4</span> 3.無，但以往有吸煙習慣 <span style="float: right;">┐ 跳至</span> 4.從來都沒有吸煙習慣 <span style="float: right;">┘ PART F</span>		
E.4	過去 30 日，受助人的吸煙習慣：			
	種類	過去 30 日 吸煙日數	已吸煙時間(年)/ 第一次吸煙年齡	份量 (每日)
(a)	香煙	_ _ 日	_ _ 年/ _ _ 歲	_ _ 包
(b)	雪茄	_ _ 日	_ _ 年/ _ _ 歲	_ _ 包

F. 濫用藥物情況

F.1 過去 4 星期受助人濫用藥物的情況： (*最主要的吸食方法：1.追龍 2.吸煙法 3.鼻吸法 4.吞服法 5.注射法 6.其他 **獲得該種毒品的最主要途徑：1.藥房 2.西醫診所 3.醫院 4.家人親戚/伴侶 5.毒販/拆家/黑社會 6.濫用藥物朋友/鄰居，但他們甚少或沒有參與販賣 7.濫用藥物朋友/鄰居，他們並經常參與販賣)									
種類	過去4星期已濫用時間(年)及 服食日數	過去4星期 最主要的吸食方法* (單一答案)	平均份量 (每日)	每星期支出 (HK\$)	是否在香港 開始濫用 該種藥物	獲得該種毒品的 最主要途徑** (單一答案)			
(a) 海洛英 (白粉)	__ __ 日 __ __ 年及 __ __ 歲	__ __ 粒	__ __ 粒	__ __ __ __	1.是 2.否				
(b) 美沙酮 (非到衛生署轄下診所飲用)	__ __ 日 __ __ 年及 __ __ 歲	__ __ 度	__ __ 度	__ __ __ __	1.是 2.否				
(c) 冰	__ __ 日 __ __ 年及 __ __ 歲	__ __ 克	__ __ 克	__ __ __ __	1.是 2.否				
(d) 大麻(草)	__ __ 日 __ __ 年及 __ __ 歲	__ __ joint	__ __ joint	__ __ __ __	1.是 2.否				
(e) 咳藥水/咳藥丸 (MBO 仔/高甸/黃豆仔)	__ __ 日 __ __ 年及 __ __ 歲	__ __ 毫升	__ __ 毫升	__ __ __ __	1.是 2.否				
(f) MDMA/搖頭丸	__ __ 日 __ __ 年及 __ __ 歲	__ __ 粒	__ __ 粒	__ __ __ __	1.是 2.否				
(g) KAT/茄	__ __ 日 __ __ 年及 __ __ 歲	__ __ 角	__ __ 角	__ __ __ __	1.是 2.否				
(h) 氯銻銅	__ __ 日 __ __ 年及 __ __ 歲	__ __ 粒	__ __ 粒	__ __ __ __	1.是 2.否				
(i) GHB/迷姦水	__ __ 日 __ __ 年及 __ __ 歲	__ __ 毫升	__ __ 毫升	__ __ __ __	1.是 2.否				
(j) 巴士通 (莉莉四十)	__ __ 日 __ __ 年及 __ __ 歲	__ __ 粒	__ __ 粒	__ __ __ __	1.是 2.否				
(k) 安眠酮 (忽得/速可眠/MX)	__ __ 日 __ __ 年及 __ __ 歲	__ __ 粒	__ __ 粒	__ __ __ __	1.是 2.否				
(l) 溴塞二氮卓 (屋仔/13A)	__ __ 日 __ __ 年及 __ __ 歲	__ __ 粒	__ __ 粒	__ __ __ __	1.是 2.否				
(m) 氮硝安定 (十字架)	__ __ 日 __ __ 年及 __ __ 歲	__ __ 粒	__ __ 粒	__ __ __ __	1.是 2.否				
(n) 三唑二氮卓 (藍精靈/藍瓜子/白瓜子)	__ __ 日 __ __ 年及 __ __ 歲	__ __ 粒	__ __ 粒	__ __ __ __	1.是 2.否				
(o) 可卡因	__ __ 日 __ __ 年及 __ __ 歲	__ __ 克	__ __ 克	__ __ __ __	1.是 2.否				
(p) 有機溶劑 (天拿水/膠水/打火機油)	__ __ 日 __ __ 年及 __ __ 歲	__ __ 毫升	__ __ 毫升	__ __ __ __	1.是 2.否				
(q) 其他麻醉鎮痛劑 (如鴉片/非仕通等)	__ __ 日 __ __ 年及 __ __ 歲			__ __ __ __	1.是 2.否				
(r) 其他 (請註明)									
1. _____	__ __ 日 __ __ 年及 __ __ 歲				1.是 2.否				
2. _____	__ __ 日 __ __ 年及 __ __ 歲				1.是 2.否				
97. 過去 4 星期沒有濫用任何藥物					1.是 2.否				

### F. 濫用藥物情況 (續)

F.3	過去 4 星期，受助人是否曾到衛生署轄下的美沙酮診所飲用美沙酮：	1.是 2.否 (如“是”，合共飲用 _ _ 日及最近一次飲用度數 _ _ 度)
F.4	受助人是否曾經與人共用針筒注射毒品：	1.是 2.否 (如“是”，過去 4 星期，受助人是否有與人共用針筒注射毒品： 1.是 2.否)
F.5	現時藥物濫用原因：(可複選)	1.因為好奇 2.受到同輩影響/想和同輩朋友打成一片 3.消愁解悶/情緒低落/焦慮 4.自行治理疾病 5.避免因沒有服食藥物而帶來不適 6.尋求快感或官能上的滿足 7.受到伴侶影響 8.其他原因 9.不詳
F.6	過去 30 日，受助人是否曾在香港以外的地方濫用藥物：	1.是 - 在中國 2.是 - 其他地方 3.否

### G. 戒毒及操守經驗

G.1	受助人合共接受 _ _ 次自願住院式脫毒及康復治療
G.2	受助人合共接受 _ _ 次強制住院式脫毒及康復治療
G.3	受助人合共接受 _ _ 次自願門診式脫毒及康復治療
G.4	從開始濫用藥物到現在
(a)	最長一次的自願操守時間*： _ _ 月
(b)	最短一次的自願操守時間*： _ _ 月 _ _ 日
備註：	

\*包括自我脫毒及自願到脫毒及康復機構接受治療，但不包括被羈留/囚禁/懲教署轄下的強制戒毒所。

### H. 身體狀況

H.1	受助人是否肢體殘障：	1.是 2.否
H.2	受助人是否有慢性的身體疾病，會影響日常生活(如糖尿病、高血壓、哮喘等)：	1.是 2.否 (如“是”，請註明：_____)
H.3	受助人是否需要因身體問題，而定期覆診/服藥/醫治(如物理治療等)：	1.是 2.否 (如“是”，請註明：_____)
H.4	受助人是否對任何食物/藥物敏感：	1.是 2.否 (如“是”，請註明：_____)
H.5	受助人的身高：	_____厘米
H.6	受助人的體重：	_____公斤

## I. 心理及精神狀況

I1(a) BRIEF SYMPTOM INVENTORY (BSI)											
下面所列的是人們有時會遇到的問題和投訴，請細閱每一項，然後在右邊圈出最合適你目前（過去一週內）情況的程度。每一項只圈一個數目字，請不要遺漏。											
	沒 有	輕 微	中 等	偏 重	嚴 重		沒 有	輕 微	中 等	偏 重	嚴 重
1. 對事物提不起興趣	0	1	2	3	4	14.覺得你所遭遇的不幸，應歸究別人	0	1	2	3	4
2. 感到寂寞	0	1	2	3	4	15.覺得大多數人都不可信任	0	1	2	3	4
3. 感到黯淡	0	1	2	3	4	16.覺得別人注視自己，談論自己	0	1	2	3	4
4. 對未來感到絕望	0	1	2	3	4	17.覺得別人沒有對你的表現給予適當的讚賞	0	1	2	3	4
5. 覺得自己一無是處	0	1	2	3	4	18.覺得如果不步步為營，別人就會佔你便宜	0	1	2	3	4
6. 想自尋短見	0	1	2	3	4	19.覺得別人不喜歡你	0	1	2	3	4
7. 別人容易令你難過	0	1	2	3	4	20.覺得有人在控制你的思想	0	1	2	3	4
8. 神經緊張或發抖或發震	0	1	2	3	4	21.即使與別人在一起時，也感到孤獨	0	1	2	3	4
9. 無緣無故驚慌起來	0	1	2	3	4	22.覺得自己罪有應得	0	1	2	3	4
10.感到害怕	0	1	2	3	4	23.與別人從沒有親密的感覺	0	1	2	3	4
11.感到緊張或激動	0	1	2	3	4	24.覺得精神方面有毛病	0	1	2	3	4
12.常常突如其來，感到驚惶失措	0	1	2	3	4	25.覺得自己不如人	0	1	2	3	4
13.坐立不安	0	1	2	3	4	26.和別人在一起感到很不自在	0	1	2	3	4
I1(b)	過去 30 日，受助人是否需服食經署方的精神科藥物：					1.是	2.否				
I1(c)	過去 30 日，受助人是否曾接受心理/情緒/精神科治療：					1.是	2.否				
I1(d)	過去 30 日，受助人是否曾預約心理/情緒/精神科醫生覆診：					1.是	2.否				
I1(e)	對戒毒療程的信心：										
(i)	對完成脫毒及康復療程的信心										
	完全無信心	一成	二成	三成	四成	五成	六成	七成	八成	九成	完全有信心
	----- ----- ----- ----- ----- ----- ----- ----- ----- -----										
(ii)	對完成跟進輔導(包括中途宿舍)療程的信心										
	完全無信心	一成	二成	三成	四成	五成	六成	七成	八成	九成	完全有信心
	----- ----- ----- ----- ----- ----- ----- ----- ----- -----										
(iii)	對完成治療後，維持操守的信心										
	完全無信心	一成	二成	三成	四成	五成	六成	七成	八成	九成	完全有信心
	----- ----- ----- ----- ----- ----- ----- ----- ----- -----										
備註：											

I.2	GENERAL HEALTH QUESTIONS (GHQ)				
我們想了解你有沒有醫療方面的問題，以及你在最近幾個星期的健康情形。請在以下每一項問題的四種答案中選出你認為最能表達你的健康情形，並圈上句子旁的數字以表示你的選擇。請記住我們想知道的是你目前和最近的健康情形。謝謝你的合作。					
請問你最近是不是：					
1.	做事能集中注意力(集中精神)	0 ~ 比平時好一些	1 ~ 和平時一樣	2 ~ 比平時差一些	3 ~ 比平時差很多
2.	為擔憂而失眠	0 ~ 一點也不	1 ~ 和平時差不多	2 ~ 比平時多	3 ~ 比平時多很多
3.	覺得自己在各方面擔當有用的角色	0 ~ 比平時有用	1 ~ 和平時差不多	2 ~ 比平時沒用	3 ~ 比平時更沒用
4.	覺得處事可以拿定主意	0 ~ 比平時多	1 ~ 和平時差不多	2 ~ 比平時少	3 ~ 比平時更少
5.	覺得總是有精神上的壓力	0 ~ 一點也不	1 ~ 和平時差不多	2 ~ 比平時多	3 ~ 比平時多很多
6.	覺得無法克服困難	0 ~ 一點也不	1 ~ 和平時差不多	2 ~ 比平時多	3 ~ 比平時多很多
7.	覺得日常生活有趣味	0 ~ 比平時多	1 ~ 和平時差不多	2 ~ 比平時少	3 ~ 比平時少很多
8.	能得勇敢面對問題	0 ~ 比平時多	1 ~ 和平時差不多	2 ~ 比平時少	3 ~ 比平時少很多
9.	覺得心情不快樂及憂鬱	0 ~ 一點也不	1 ~ 和平時差不多	2 ~ 比平時多	3 ~ 比平時多很多
10.	對自己失去信心	0 ~ 一點也不	1 ~ 和平時差不多	2 ~ 比平時多	3 ~ 比平時多很多
11.	覺得自己沒用	0 ~ 一點也不	1 ~ 和平時差不多	2 ~ 比平時多	3 ~ 比平時多很多
12.	大致上感到快樂	0 ~ 比平時多	1 ~ 和平時差不多	2 ~ 比平時少	3 ~ 比平時差很多

I.3 BECK DEPRESSION INVENTORY (BDI)	
<p>以下的問卷有二十一題以四句為一組的句子，請細讀每一組句子，然後自每組選出一句最能形容你在過去一星期(包括今天)的感受。請圈上句子旁的數字以表示你的選擇。若有需要，可在每組填選多於一項的句子。若沒有適合的句子，請選擇最接近的一項。請讀完每組四句才進行這一組句子的選擇。謝謝你的合作。</p>	
1.	0~ 我不感到悲哀 1~ 我感到悲哀、憂愁 2~ 我時常感到悲哀、憂愁，又不能擺脫 3~ 我愁苦、不快樂，以至無法忍受
2.	0~ 我對未來不怎麼悲觀失望 1~ 我對未來感到失望 2~ 我感到沒有什麼可以寄望將來 3~ 我感到未來是毫無希望，而事情也不會好轉
3.	0~ 我不覺得到像失敗者 1~ 我覺得比別人失敗的多 2~ 當我回想生命時，祇見很多挫敗 3~ 我覺得自己是個完全失敗的人(如為人父母、丈夫、妻子、兒女等)
4.	0~ 我像以往一般享受所作的事 1~ 我不享受以往常作的事 2~ 我再不能從任何事取得滿足 3~ 我對所有事都感到不滿、煩悶
5.	0~ 我不感到怎樣內疚 1~ 我很多時間感到內疚 2~ 我大部分時間感到內疚 3~ 我無時無刻都感到內疚
6.	0~ 我不感到自己正在被懲罰 1~ 我感覺自己也許會被懲罰 2~ 我期望自己會被懲罰 3~ 我覺得自己正在被懲罰
7.	0~ 我對自己不感到失望 1~ 我對自己失望 2~ 我討厭自己 3~ 我憎恨自己
8.	0~ 我不感到自己比別人差 1~ 我因自己的弱點及錯失而自責 2~ 我無時無刻都怪責自己的錯失 3~ 我為每件發生的不如意事而怪責自己
9.	0~ 我沒有任何自殺的想法 1~ 我有自殺的念頭，但卻不會實行 2~ 我希望自殺 3~ 若有機會，我會自殺
10.	0~ 我沒有比平常哭得多 1~ 我現在比以前哭得多 2~ 我現在時常哭 3~ 我以前是會哭的，但現在卻想哭也不能

I.3 (續)	
11.	0 ~ 我沒有比以前多惱怒 1 ~ 我比以前容易激動、生氣 2 ~ 我現在時常感到惱怒 3 ~ 我連以往令我氣怒的事也麻木了
12.	0 ~ 我沒有失去對別人的興趣 1 ~ 我對別人的興趣比以前小了 2 ~ 我對別人幾乎失了興趣 3 ~ 我對別人士完全失了興趣
13.	0 ~ 我作決定的能力如以往一樣 1 ~ 我放棄作決定比以前多 2 ~ 我比以前更難作出決定 3 ~ 我已不能作出任何決定
14.	0 ~ 我不感到外貌比以前差 1 ~ 我擔心自己看老了、不吸引 2 ~ 我感覺自己外貌有永久性的改變，令我看來不吸引 3 ~ 我相信自己樣貌醜陋
15.	0 ~ 我能以往一般的工作 1 ~ 我要份外費神才能開始作事 2 ~ 我要很辛苦迫自己才可作事 3 ~ 我什麼事也做不來
16.	0 ~ 我的睡眠如平常一樣 1 ~ 我沒有睡得像以前那麼好 2 ~ 我比往常早醒一兩小時，而很難再入睡 3 ~ 我比往常早醒數小時，而不能再入睡
17.	0 ~ 我不比以前多感疲倦 1 ~ 我比以容易疲倦 2 ~ 我做任何事都感到疲倦 3 ~ 我實在太累去做任何事
18.	0 ~ 我胃口沒比以前差 1 ~ 我胃口沒比以往那麼好 2 ~ 我胃口比以往差很多 3 ~ 我完全沒有胃口
19.a	0 ~ 我近來沒有減輕體重 1 ~ 我體重減了 5 磅以上 2 ~ 我體重減了 10 磅以上 3 ~ 我體重減了 15 磅以上
19.b	我正在嘗試以節食減輕體重                    是 / 否
20.	0 ~ 我沒有比以前多憂慮自己的健康 1 ~ 我在擔心身體的問題，如酸軟、疼痛、腸胃不適、便秘等 2 ~ 我擔心身體的問題，以至很難理會其他的事 3 ~ 我非常擔心身體的問題，以至完全無法去想其他事
21.	0 ~ 我近來沒有發覺對性的興趣有改變 1 ~ 我對性的興趣比以前減了 2 ~ 我現在對性大大減了興趣 3 ~ 我完全對性失了興趣

#### I.4 State-Trait Anxiety Inventory (STAI)

下面列出的是一些人們常常用來描述他們自己的陳述，請閱讀每一個陳述，然後在以下每一項陳述的四種答案(完全沒有、有些、中等程度、非常明顯)中選出最能代表你現在的感覺，也就是你此時此刻最恰當的感覺。請注意各陳述均沒有對或錯的答案，不要對任何一個陳述花太多的時間去考慮，但所給的答案應該是你現在最恰當的感覺。謝謝你的合作。

	完全沒有	有些	中等程度	非常明顯
1. 我感到心情平靜	1	2	3	4
2. 我感到安全	1	2	3	4
3. 我是緊張的	1	2	3	4
4. 我感到緊張束縛	1	2	3	4
5. 我感到安逸	1	2	3	4
6. 我感到煩亂	1	2	3	4
7. 我現在正煩惱，感到這種煩惱超過了可能的不幸	1	2	3	4
8. 我感到滿意	1	2	3	4
9. 我感到害怕	1	2	3	4
10. 我感到舒適	1	2	3	4
11. 我有自信心	1	2	3	4
12. 我覺得神經過敏	1	2	3	4
13. 我極度緊張不安	1	2	3	4
14. 我優柔寡斷	1	2	3	4
15. 我是輕鬆的	1	2	3	4
16. 我感到心滿意足	1	2	3	4
17. 我是煩惱的	1	2	3	4
18. 我感到慌亂	1	2	3	4
19. 我感到鎮定	1	2	3	4
20. 我感到愉快	1	2	3	4

## J. 濫用過量藥物情況

J.1	從受助人開始濫用藥物到目前為止，是否曾出現濫用過量藥物的情況：	1.是 →續問 J.2 2.否 →跳至 PART K				
J.2	受助人合共 <input type="text"/> <input type="text"/> 次濫用過量藥物的情況					
J.3	受助人第一次濫用過量藥物是 <input type="text"/> <input type="text"/> 歲					
J.4	過去十二個月，受助人是否曾濫用過量藥物：	1.是 2.否 (如“是”，合共 <input type="text"/> <input type="text"/> 次濫用過量藥物)				
J.5	受助人最近一次濫用過量藥物情況：					
	(a)最近一次濫用過量藥物之年齡	(b)當時吸食的毒品種類* (最多可選3項)	(c)是否使用注射法	(d)導至過量的最主要原因 (單一答案)	(e)是否被送院/診所接受治療	(f)事發時是否有同伴
	<input type="text"/> <input type="text"/> 歲	<input type="text"/> <input type="text"/> <input type="text"/>	1.是 2.否	1.吸食比平時多的份量 2.吸食的份量不變，但藥性較強 3.吸食毒品時，同時飲用酒精 4.已脫毒後再復吸毒品 5.蓄意吸食過量的毒品	1.是 2.否	1.是 2.否

\*毒品種類：01.海洛英(白粉) 02.美沙酮(非到衛生署轄下診所飲用) 03.冰 04.大麻(草)  
05.咳藥水/咳藥丸(MB/O 仔/高甸/黃豆仔) 06.MDMA/搖頭丸 07.KAT/茄  
08.氯銻銅 09.GHB/迷姦水 10.巴士通(莉莉四十) 11.安眠酮(忽得/速可眠/MX) 12.溴塞二氮卓(屋仔/13A) 13.氮硝安定(十字架) 14.三唑二氮卓(藍精靈/藍瓜子/白瓜子) 15.可卡因 16.有機溶劑(天拿水/膠水/打火機油) 17.其他麻醉鎮痛劑(如鴉片/菲仕通等) 18. 其他(請註明)\_\_\_\_\_

## K. 自我脫毒經驗

K.1	從受助人是否曾試過自我脫毒：	1.是 (如“是”，合共 <input type="text"/> <input type="text"/> 次自我脫毒)→續問 K.2 2.否→跳至 PART L			
K.2	(a)最近一次自我脫毒的年齡	(b)整個過程維持多少日	(c)形式	(d)藥物來源	(e)結果
	<input type="text"/> <input type="text"/> 歲	<input type="text"/> <input type="text"/> <input type="text"/> 日	1.「生典/拗生柴」(沒有藥物治療)→跳至 K.2(e) 2.以非法途徑取得脫毒藥物(如黑市美沙酮)   續問 K.2(d) 3.只以輔助藥物協助脫毒(如安眠藥)	1.藥房 2.西醫診所 3.醫院/美沙酮診所 4.家人/親戚/伴侶 5.毒販/折家/黑社會 6.濫用藥物朋友	1.成功脫毒 2.未能成功脫毒

L. 接受戒毒機構服務詳情

L.1 從受助人是否曾試接受戒毒機構服務：		1. 是 → 續問 L.2		2. 否 → 跳至 PART M		
L.2 服務詳情：						
機構	次數	最近一次接受該項服務之年份	合共接受該項治療時間(日)**	是否有藥物輔助脫毒	受助人完成該機構所提供的服務部份： (1. 是 2. 否 8. 不詳 9. 不適用)	最長操守時間(月)***
(a) 香港戒毒會	次	-  -  年	-  -  日	1. 是 2. 否	(i) 脫毒 1 2 8 9 (ii) 康復 1 2 8 9 (iii) 中途宿舍 1 2 8 9 (iv) 跟進輔導 1 2 8 9	-  -  月
(b) 懲教署戒毒所	次	-  -  年	-  -  日	1. 是 2. 否	(i) 脫毒 1 2 8 9 (ii) 康復 1 2 8 9 (iii) 中途宿舍 1 2 8 9 (iv) 跟進輔導 1 2 8 9	-  -  月
(c) 明愛黃耀南中心	次	-  -  年	-  -  日	1. 是 2. 否	(i) 脫毒 1 2 8 9 (ii) 康復 1 2 8 9 (iii) 中途宿舍 1 2 8 9 (iv) 跟進輔導 1 2 8 9	-  -  月
(d) 靈實醫院-和平之光戒毒服務	次	-  -  年	-  -  日	1. 是 2. 否	(i) 脫毒 1 2 8 9 (ii) 康復 1 2 8 9 (iii) 中途宿舍 1 2 8 9 (iv) 跟進輔導 1 2 8 9	-  -  月
(e) 醫管局藥物誤用診所	次	-  -  年	-  -  日	1. 是 2. 否	(i) 脫毒 1 2 8 9 (ii) 康復 1 2 8 9 (iii) 中途宿舍 1 2 8 9 (iv) 跟進輔導 1 2 8 9	-  -  月

L.2 (續)	機構 (請註明：_____)	次數 ____次	最近一次接受 該項服務之年份 ____年	合共接受該項 治療時間(日)** ____日	是否有藥物 輔助脫毒 1.是 2.否	受助人完成該機構所提供的服務部份： (1.是 2.否 8.不詳 9.不適用)				最長操守 時間(月)*** ____月
						是	否	不詳	不適用	
(f)	福音戒毒 (請註明：_____)	____次	____年	____日	1.是 2.否	1	2	8	9	____月
(g)	戒毒康復協會 人道援助基金(SER)	____次	____年	____日	1.是 2.否	1	2	8	9	____月
(h)	美沙酮診所的減藥計劃*	____次	____年	____日	1.是 2.否	1	2	8	9	____月
(i)	其他門診式的康復服務 (如路德會青欣中心、明愛容 圃中心、香港基督教服務處 PS33 等)	____次	____年	____日	1.是 2.否	1	2	8	9	____月
(j)	中國/其他國家的戒毒機構	____次	____年	____日	1.是 2.否	1	2	8	9	____月
(k)	其他(請註明：_____)	____次	____年	____日	1.是 2.否	1	2	8	9	____月

M. 社交及家庭關係

M.1a	在受助人濫用藥物後，參與合法社團所舉辦活動的情況：	1.有，而且非常積極 2.有，亦幾積極 3.有，但並不太積極 4.濫用藥物已停止參與社團組織 5.從來無參與社團組織	┌   續問 M.1b └ ┌ 跳至 └ M.2
M.1b	你是否曾參與教會所舉辦之活動：	1.是 2.否	
M.2	你是否曾經能夠與下列人士維持親密而長久的關係：		
(a)	父親	1.是 2.否 8.不肯定/不知道 9.不適用	
(b)	母親	1.是 2.否 8.不肯定/不知道 9.不適用	
(c)	兄弟姊妹	1.是 2.否 8.不肯定/不知道 9.不適用	
(d)	伴侶/配偶	1.是 2.否 8.不肯定/不知道 9.不適用	
(e)	子女	1.是 2.否 8.不肯定/不知道 9.不適用	
(f)	朋友	1.是 2.否 8.不肯定/不知道 9.不適用	
M.3	在 (i)過去 30 日 / (ii)受助人的一生中，受助人是否曾與下列人士相處發生嚴重問題：		
		(i) 過去 30 日	(ii)一生中
(a)	父親	1.是 2.否	1.是 2.否
(b)	母親	1.是 2.否	1.是 2.否
(c)	兄弟姊妹	1.是 2.否	1.是 2.否
(d)	伴侶/配偶	1.是 2.否	1.是 2.否
(e)	子女	1.是 2.否	1.是 2.否
(f)	其他親屬	1.是 2.否	1.是 2.否
(g)	朋友	1.是 2.否	1.是 2.否
(h)	鄰居	1.是 2.否	1.是 2.否
(i)	同事	1.是 2.否	1.是 2.否
M.4	在 (i)過去 30 日 / (ii)受助人的一生中，受助人是否曾受到以下虐待：		
		(i) 過去 30 日	(ii)一生中
(a)	情緒(如以刻薄語言令人難過)	1.是 2.否	1.是 2.否
(b)	肉體(引致他人受傷)	1.是 2.否	1.是 2.否
(c)	性(如性侵犯或性騷擾)	1.是 2.否	1.是 2.否
M.5	過去 30 日，受助人曾經與下列人士發生多少次嚴重衝突：		
(a)	同住家庭成員	_ _ 次	
(b)	其他人	_ _ 次	
M.6	過去 30 日，受助人受下列問題之困擾程度：		
(a)	家庭問題	1.沒有 2.輕微 3.中度 4.頗大 5.嚴重	
(b)	社交問題	1.沒有 2.輕微 3.中度 4.頗大 5.嚴重	
備註：			

以下部份，請由受助人自填

**Q. 受助人對該戒毒機構申請服務的意見**  
(適合門診式及住院式的受助人)

以下部份是想了解你對我們申請服務時的程度之滿意程度及對你的幫助程度。你的意見有助 我們提供更完善的服務。你所提供的資料會絕對保密。謝謝你的合作。  
(請圈出答案，並將填妥的問卷交回有關職員。)

滿意程度	非常 不滿意	不太 滿意	一般	幾 滿意	非常 滿意	無接受是項服務/ 無接觸該類職員	無提供是項服務/ 無是類職員
	1	2	3	4	5	8	9
幫助程度	非常 無幫助	無 幫助	一般	有 幫助	非常 有幫助	無接受是項服務/ 無接觸該類職員	無提供是項服務/ 無是類職員
	1	2	3	4	5	8	9

Q.1 職員	滿意程度					幫助程度								
(a) 院長/中心主任	1	2	3	4	5	8	9	1	2	3	4	5	8	9
(b) 醫生	1	2	3	4	5	8	9	1	2	3	4	5	8	9
(c) 醫護人員	1	2	3	4	5	8	9	1	2	3	4	5	8	9
(d) 舍監/社長	1	2	3	4	5	8	9	1	2	3	4	5	8	9
(e) 社工	1	2	3	4	5	8	9	1	2	3	4	5	8	9
(f) 義工	1	2	3	4	5	8	9	1	2	3	4	5	8	9
(g) 保安/同輩輔導	1	2	3	4	5	8	9	1	2	3	4	5	8	9
(h) 教師	1	2	3	4	5	8	9	1	2	3	4	5	8	9
(i) 行政/文職人員(如登記員)	1	2	3	4	5	8	9	1	2	3	4	5	8	9
Q.2 服務內容	滿意程度					幫助程度								
(a) 身體檢查	1	2	3	4	5	8	9	1	2	3	4	5	8	9
(b) 個人輔導	1	2	3	4	5	8	9	1	2	3	4	5	8	9
(c) 小組輔導	1	2	3	4	5	8	9	1	2	3	4	5	8	9
(d) 轉介服務(如協助申請綜援、向房屋署申請恩恤安置、申請其他機構的中途宿舍等)	1	2	3	4	5	8	9	1	2	3	4	5	8	9
Q.3 設施	滿意程度					幫助程度								
(a) 環境	1	2	3	4	5	8	9	1	2	3	4	5	8	9
(b) 膳食/住宿	1	2	3	4	5	8	9	1	2	3	4	5	8	9
(c) 醫療設備/藥物	1	2	3	4	5	8	9	1	2	3	4	5	8	9
(d) 其他(非醫療)設備	1	2	3	4	5	8	9	1	2	3	4	5	8	9
Q.4 其他	滿意程度					幫助程度								
(a) 管理	1	2	3	4	5	8	9	1	2	3	4	5	8	9
(b) 保安/營規	1	2	3	4	5	8	9	1	2	3	4	5	8	9

## (IV.1) 治療成效指標

(第一階段-門診式：接受3個月服務後；住院式：離開脫毒及康復治療的6星期後)

## A. 操守/復吸情況

A.1	由開始接受門診式/住院式*治療到接受訪問為止,受助人是否曾試過濫用藥物:	1.是,並經常性/穩定地使用 <input type="checkbox"/> 續問 2.是,但只是間中使用 <input type="checkbox"/> A.2 3.否,完全無試過 →跳至 A.8
A.2	受助人是操守多少日才再復吸:	門診式: <input type="text"/> <input type="text"/> <input type="text"/> <input type="text"/> 日 999.不適用 住院式: <input type="text"/> <input type="text"/> <input type="text"/> <input type="text"/> 日 999.不適用
A.3	請受助人比較目前與接受服務/入院前*用藥份量的分別:	1.增加很多 2.增加一些 3.不變 4.減少一些 5.減少很多
A.4	請受助人比較目前與接受服務/入院前*用藥次數的分別:	1.增加很多 2.增加一些 3.不變 4.減少一些 5.減少很多
A.5a	目前,受助人吸服毒品的最主要方法:(單一答案)	1.追龍 2.吸煙法 3.鼻吸法 4.吞服法 5.注射法 6.其他
A.5b	請受助人比較目前與接受服務/入院前*安全程度的分別:	1.更危險 2.不變 3.更安全
A.6a	目前,受助人主要濫用的毒品:(最多可選3項)	01.海洛英(白粉) 02.美沙酮(非到衛生署轄下診所飲用) 03.冰 04.大麻(草) 05.咳藥水/咳藥丸(MB/O仔/高甸/黃豆仔) 06.MDMA/搖頭丸 07.KAT/茄 08.氯銨銅 09.GHB/迷姦水 10.巴士通(莉莉四十) 11.安眠酮(忽得/速可眠/MX) 12.溴塞二氮卓(屋仔/13A) 13.氮硝安定(十字架) 14.三唑二氮卓(藍精靈/藍瓜子/白瓜子) 15.可卡因 16.有機溶劑(天拿水/膠水/打火機油) 17.其他麻醉鎮痛劑(如鴉片/菲仕通等) 18.其他(請註明)_____
A.6b	請受助人比較目前與接受服務/入院前*種類的分別:	1.減少 2.不變 3.增加
A.7	過去30日的服食日數:	<input type="text"/> <input type="text"/> <input type="text"/> 日
A.8	尿液毒理測試(urine toxicology)結果:	1.陽性 2.陰性 7.無結果 8.受助人拒絕接受尿液測試 9.沒有提供是項服務

\*刪除不適用部分

## B. 飲酒及吸煙情況

B.1a	由開始接受門診式/住院式*治療到接受訪問為止，受助人是否曾試過飲酒：	1.是，並經常性/穩定地飲用   ┌ 2.是，但只是間中飲用          續問 B.1b 3.否，但以往有飲酒習慣     └ 4.否，從來都沒有飲酒習慣   →跳至 B.3a		
B.1b	請受助人比較目前與接受服務/入院前*飲酒份量的分別：	1.增加很多 2.增加一些 3.不變 4.減少一些 5.減少很多		
B.2	過去 1 星期，受助人的飲酒量：	□□□單位		
B.3a	由開始接受門診式/住院式*治療到接受訪問為止，受助人是否曾經吸煙：(包括香煙/雪茄)	1.有吸煙習慣                   ┌ 2.有，但只是間中/很少吸煙     續問 B.3b 3.無，但以往有吸煙習慣     └ 4.從來都沒有吸煙習慣       →跳至 PART C		
B.3b	請受助人比較目前與接受服務/入院前*吸煙份量的分別：	1.增加很多 2.增加一些 3.不變 4.減少一些 5.減少很多		
B.4	過去 30 日，受助人的吸煙習慣：	種類	過去 30 日吸煙日數	份量 (每日)
		(a) 香煙	□□□日	□□□包
		(b) 雪茄	□□□日	□□□包

\*刪除不適用部分

## C. 法例情況

C.1	由開始接受門診式/住院式*治療到接受訪問為止，受助人是否曾試過犯罪：	1.是 →續問 C.2 2.否→跳至 PART D				
C.2	由開始接受門診式/住院式*治療到接受訪問期間，受助人的非法活動情況及刑事記錄：					
	過去 30 日的 非法活動情況	由開始接受門診式/住院式*治療 到接受訪問期間的刑事記錄				
	犯案次數	藉此活動所獲取的利潤(HK\$)	被拘捕 次數	被定罪 次數	合共服刑 時間	
(a)	與毒品有關的嚴重罪行 (如販毒、製毒、運毒等)	□□□次	□□□□□□□	□□□次	□□□次	□□□□月
(b)	其他與毒品有關的罪行 (如藏毒、藏有吸食工具等)	□□□次	□□□□□□□	□□□次	□□□次	□□□□月
(c)	侵犯他人財物 (如偷竊、爆竊、搶劫、行騙、 賣翻版、私煙/色情物品等)	□□□次	□□□□□□□	□□□次	□□□次	□□□□月
(d)	傷害他人身體	□□□次	□□□□□□□	□□□次	□□□次	□□□□月
(e)	身為三合會會員	□□□次	□□□□□□□	□□□次	□□□次	□□□□月
(f)	其他(如遊蕩、破壞公物、 行為不檢、違反感化令等)	□□□次	□□□□□□□	□□□次	□□□次	□□□□月
		96.過去 30 日無從事任何非法 活動	97.由開始接受門診式/住院式治 療*到接受訪問期間，受助人 從未試過被拘捕或定罪			

\*刪除不適用部分

## F. 心理及精神狀況

F.1	由開始接受門診式/住院式*治療到接受訪問為止，受助人是否曾出現下列情況及其嚴重程度：	
	(a) 情緒低落	1.完全無 2.有，但只是短暫出現 3.有，並維持長時間出現
	(b) 神經緊張	1.完全無 2.有，但只是短暫出現 3.有，並維持長時間出現
	(c) 被害感覺	1.完全無 2.有，但只是短暫出現 3.有，並維持長時間出現
	(d) 幻覺	1.完全無 2.有，但只是短暫出現 3.有，並維持長時間出現
	(e) 自殺念頭	1.完全無 2.有，但只是短暫出現 3.有，並維持長時間出現
F.2	過去 30 日，受助人是否需服食經署方的精神科藥物：	1.是 2.否
F.3	過去 30 日，受助人是否曾接受心理/情緒/精神科治療：	1.是 2.否
F.4	過去 30 日，受助人是否曾預約心理/情緒/精神科醫生覆診：	1.是 2.否
F.5	對戒毒療程的信心：	
(a)	對完成脫毒及康復療程的信心 完全無信心 一成 二成 三成 四成 五成 六成 七成 八成 九成 完全有信心	
(b)	對完成跟進輔導(包括中途宿舍)療程的信心 完全無信心 一成 二成 三成 四成 五成 六成 七成 八成 九成 完全有信心	
(c)	對完成治療後，維持操守的信心 完全無信心 一成 二成 三成 四成 五成 六成 七成 八成 九成 完全有信心	
備註：		

\*刪除不適用部分

## G. 社交及家庭關係

G.1a	由開始接受門診式/住院式*治療到接受訪問為止，受助人參與合法社團所舉辦活動的情況：	1.有，而且非常積極 2.有，亦幾積極 3.有，但並不太積極 4.在這段時間已停止參與社團組織 5.從來無參與社團組織	} 續問 } G.1b →跳至 G.1c →跳至 G.2a
G.1b	由開始接受門診式/住院式*治療到接受訪問為止，受助人是否曾參與教會所舉辦之活動：	1.是 2.否	
G.1c	請受助人比較目前與接受服務/入院前參與合法社團所舉辦活動的分別：	1.大不如前積極 2. 稍不如前積極 3.不變 4.積極一些 5 積極很多	
G.2a	由受助人開始接受 3 個月門診治療/離開住院脫毒及康復治療的 6 星期後*，到接受訪問為止，是否曾與家人聯絡：	1.是，並經常性/穩定地聯絡 2.是，但只是間中聯絡 3.否，完全無聯絡 9.不適用(例如：無家人、失去聯絡) →跳至 G.3	} 續問 G.2b
G.2b	請受助人比較目前與接受服務/入院前與家人關係的分別：	1.差了很多 2. 差了一些 3.不變 4.一些改善 5 改善很多	
G.3	過去 30 日，受助人曾經與下列人士發生多少次嚴重衝突：		
(a)	同住家庭成員	_ 次	
(b)	其他人	_ 次	
G.4	過去 30 日，受助人受下列問題之困擾程度：		
(a)	家庭問題	1.沒有 2.輕微 3.中度 4.頗大 5.嚴重	
(b)	社交問題	1.沒有 2.輕微 3.中度 4.頗大 5.嚴重	
備註：			

\*刪除不適用部分

以下部份，請由受助人自填

Q. 受助人對該戒毒機構脫毒及康復治療服務的意見

以下部份是想了解你對我們提供的脫毒及康復治療服務之滿意程度及對你的幫助程度。你的意見有助我們提供更完善的服務。你所提供的資料會絕對保密。謝謝你的合作。  
(請圈出答案，並將填妥的問卷交回有關職員。)

滿意程度	非常 不滿意	不太 滿意	一般	幾 滿意	非常 滿意	無接受是項服務/ 無接觸該類職員	無提供是項服務/ 無是類職員
	1	2	3	4	5	8	9
幫助程度	非常 無幫助	無 幫助	一般	有 幫助	非常 有幫助	無接受是項服務/ 無接觸該類職員	無提供是項服務/ 無是類職員
	1	2	3	4	5	8	9

Q.1 職員		滿意程度					幫助程度								
(a) 院長/中心主任		1	2	3	4	5	8	9	1	2	3	4	5	8	9
(b) 醫生		1	2	3	4	5	8	9	1	2	3	4	5	8	9
(c) 醫護人員		1	2	3	4	5	8	9	1	2	3	4	5	8	9
(d) 舍監/社長		1	2	3	4	5	8	9	1	2	3	4	5	8	9
(e) 社工		1	2	3	4	5	8	9	1	2	3	4	5	8	9
(f) 義工		1	2	3	4	5	8	9	1	2	3	4	5	8	9
(g) 保安/同輩輔導		1	2	3	4	5	8	9	1	2	3	4	5	8	9
(h) 教師		1	2	3	4	5	8	9	1	2	3	4	5	8	9
(i) 行政/文職人員(如登記員)		1	2	3	4	5	8	9	1	2	3	4	5	8	9
Q.2 服務內容		滿意程度					幫助程度								
(a) 脫毒程序		1	2	3	4	5	8	9	1	2	3	4	5	8	9
(b) 中途宿舍		1	2	3	4	5	8	9	1	2	3	4	5	8	9
(c) 家庭/婚姻輔導		1	2	3	4	5	8	9	1	2	3	4	5	8	9
(d) 工作治療		1	2	3	4	5	8	9	1	2	3	4	5	8	9
(e) 職業訓練		1	2	3	4	5	8	9	1	2	3	4	5	8	9
(f) 個人輔導		1	2	3	4	5	8	9	1	2	3	4	5	8	9
(g) 小組輔導		1	2	3	4	5	8	9	1	2	3	4	5	8	9
(h) 自助小組		1	2	3	4	5	8	9	1	2	3	4	5	8	9
(i) 康樂/體育活動		1	2	3	4	5	8	9	1	2	3	4	5	8	9
(j) 社會教育(如處理人際關係、 愛滋病認識、性教育課程等)		1	2	3	4	5	8	9	1	2	3	4	5	8	9
(k) 教育(包括小學至高中教育)		1	2	3	4	5	8	9	1	2	3	4	5	8	9
(l) 轉介服務(如協助申請綜援、 向房屋署申請恩恤安置、 申請其他機構的中途宿舍等)		1	2	3	4	5	8	9	1	2	3	4	5	8	9
(m) 托兒服務		1	2	3	4	5	8	9	1	2	3	4	5	8	9
Q.3 設施		滿意程度					幫助程度								
(a) 環境		1	2	3	4	5	8	9	1	2	3	4	5	8	9
(b) 膳食/住宿		1	2	3	4	5	8	9	1	2	3	4	5	8	9
(c) 醫療設備/藥物		1	2	3	4	5	8	9	1	2	3	4	5	8	9
(d) 其他(非醫療)設備		1	2	3	4	5	8	9	1	2	3	4	5	8	9
Q.4 其他		滿意程度					幫助程度								
(a) 管理		1	2	3	4	5	8	9	1	2	3	4	5	8	9
(b) 保安/營規		1	2	3	4	5	8	9	1	2	3	4	5	8	9

## (IV.2) 治療成效指標

(第二階段- 門診式：接受 6 個月服務後；住院式：離開脫毒及康復治療的 3 個月後)

## A. 操守/復吸情況

A.1	過去 3 個月(門診式)/6 星期(住院式)*，受助人是否曾試過濫用藥物：	1.是，並經常性/穩定地使用 <input type="checkbox"/> 續問 2.是，但只是間中使用 <input type="checkbox"/> A.2 3.否，完全無試過 <input type="checkbox"/> 跳至 A.8
A.2	受助人是操守多少日才再復吸：	門診式： _ _ _ 日 999.不適用 住院式： _ _ _ 日 999.不適用
A.3	請受助人比較目前與 3 個月(門診式)/6 星期(住院式)*前用藥份量的分別：	1.增加很多 2.增加一些 3.不變 4.減少一些 5.減少很多
A.4	請受助人比較目前與 3 個月(門診式)/6 星期(住院式)*前用藥次數的分別：	1.增加很多 2.增加一些 3.不變 4.減少一些 5.減少很多
A.5a	目前，受助人吸服毒品的最主要方法：(單一答案)	1.追龍 2.吸煙法 3.鼻吸法 4.吞服法 5.注射法 6.其他
A.5b	請受助人比較目前與 3 個月(門診式)/6 星期(住院式)*前安全程度的分別：	1.更危險 2.不變 3.更安全
A.6a	目前，受助人主要濫用的毒品：(最多可選 3 項)	01.海洛英(白粉) 02.美沙酮(非到衛生署轄下診所飲用) 03.冰 04.大麻(草) 05.咳藥水/咳藥丸(MB/O 仔/高甸/黃豆仔) 06.MDMA/搖頭丸 07.KAT/茄 08.氯鉍銅 09.GHB/迷姦水 10.巴士通(莉莉四十) 11.安眠酮(忽得/速可眠/MX) 12.溴塞二氮卓(屋仔/13A) 13.氮硝安定(十字架) 14.三唑二氮卓(藍精靈/藍瓜子/白瓜子) 15.可卡因 16.有機溶劑(天拿水/膠水/打火機油) 17.其他麻醉鎮痛劑(如鴉片/菲仕通等) 18. 其他(請註明)_____
A.6b	請受助人比較目前與 3 個月(門診式)/6 星期(住院式)*前種類的分別：	1.減少 2.不變 3.增加
A.7	過去 30 日的服食日數：	_ _ 日
A.8	尿液毒理測試(urine toxicology)結果：	1.陽性 2.陰性 7.無結果 8.受助人拒絕接受尿液測試 9.沒有提供是項服務

\*刪除不適用部分

## B. 飲酒情況

B.1a	過去 3 個月(門診式)/6 星期 (住院式)*, 受助人是否曾試過飲酒:	1.是, 並經常性/穩定地飲用 ↘ 2.是, 但只是間中飲用   續問 B.1b 3.否, 但以往有飲酒習慣 ↙ 4.否, 從來都沒有飲酒習慣 →跳至 B.3a		
B.1b	請受助人比較目前與3個月(門診式)/ 6 星期(住院式)*前飲酒份量的分別:	1.增加很多 2.增加一些 3.不變 4.減少一些 5.減少很多		
B.2	過去 1 星期, 受助人的飲酒量:	□□□單位		
B.3a	過去 3 個月(門診式)/6 星期 (住院式)*受助人是否曾經吸煙: (包括香煙/雪茄)	1.有吸煙習慣 ↘ 2.有, 但只是間中/很少吸煙   續問 B.3b 3.無, 但以往有吸煙習慣 ↙ 4.從來都沒有吸煙習慣 →跳至 PART C		
B.3b	請受助人比較目前與3個月(門診式)/ 6 星期(住院式)*前吸煙份量的分別:	1.增加很多 2.增加一些 3.不變 4.減少一些 5.減少很多		
B.4	過去 30 日, 受助人的吸煙習慣:	種類	過去 30 日吸煙日數	份量 (每日)
		(a) 香煙	□□日	□□包
		(b) 雪茄	□□日	□□包

## C. 法令情況

C.1	過去 3 個月(門診式)/6 星期(住院式)*, 受助人是否曾試過犯罪:	1.是 →續問 C.2 2.否→跳至 PART D				
C.2	過去 3 個月(門診式)/6 星期(住院式)*受助人的非法活動情況及刑事記錄:					
		過去 30 日的 非法活動情況	由過去 3 個月(門診式)/ 6 星期(住院式)*的刑事記錄			
		犯案次數	藉此活動所獲取的 利潤(HK\$)	被拘捕 次數	被定罪 次數	合共服刑 時間
(a)	與毒品有關的嚴重罪行 (如販毒、製毒、運毒等)	□□次	□□□□□□□□	□□次	□□次	□□□月
(b)	其他與毒品有關的罪行 (如藏毒、藏有吸食工具等)	□□次	□□□□□□□□	□□次	□□次	□□□月
(c)	侵犯他人財物 (如偷竊、爆竊、搶劫、行騙、 賣翻版、私煙/色情物品等)	□□次	□□□□□□□□	□□次	□□次	□□□月
(d)	傷害他人身體	□□次	□□□□□□□□	□□次	□□次	□□□月
(e)	身為三合會會員	□□次	□□□□□□□□	□□次	□□次	□□□月
(f)	其他(如遊蕩、破壞公物、 行為不檢、違反感化令等)	□□次	□□□□□□□□	□□次	□□次	□□□月
		96.過去 30 日無從事任何非法 活動		97.過去 3 個月(門診式)/6 星期 (住院式)*受助人從未試過 被拘捕或定罪		

\*刪除不適用部分

### D. 工作情況

D.1	過去 3 個月(門診式)/6 星期(住院式)*, 受助人的就業情況(大部分時間):	01.全職(每個星期最少工作 40 小時) 02.兼職(穩定性) 03.長散 04.散工/季節性工作 05.學生 06.退休人士 07.殘障人士 08.料理家務者 09.失業 10.從事非法行業 11.其他(如監禁/接受戒毒/身體/精神治療等) 99.不詳
D.2	受助人目前/最近的合法工作:	行業: _____ 職位: _____
D.3	過去 30 日, 受助人合共從事多少日合法受薪工作:	_ _ 日
D.4	過去 30 日, 受助人是否有欠債:	1.是 2.否 6.不知道/已忘記 9.拒絕作答 (如“是”, 借貸金額合共\$ _ _ _ _ _ )  6. 不知道/已忘記 9.拒絕作答

\*刪除不適用部分

### E. 身體情況

E.1	目前, 受助人是否需要因身體問題, 而定期覆診/服藥/醫治(如物理治療):	1.是 2.否
E.2	受助人的體重:	_ _ 公斤
E.3	請受助人比較目前與 3 個月(門診式)/6 星期(住院式)*前的身體狀況:	1.差了很多 2.差了一些 3.不變 4.改善一些 5. 改善很多

### F. 心理及精神狀況

F.1	過去 3 個月(門診式)/6 星期(住院式)*，受助人是否曾出現下列情況及其嚴重程度：	
	(a) 情緒低落	1.完全無 2.有，但只是短暫出現 3.有，並維持長時間出現
	(b) 神經緊張	1.完全無 2.有，但只是短暫出現 3.有，並維持長時間出現
	(c) 被害感覺	1.完全無 2.有，但只是短暫出現 3.有，並維持長時間出現
	(d) 幻覺	1.完全無 2.有，但只是短暫出現 3.有，並維持長時間出現
	(e) 自殺念頭	1.完全無 2.有，但只是短暫出現 3.有，並維持長時間出現
F.2	過去 30 日，受助人是否需服食經署方的精神科藥物：	1.是 2.否
F.3	過去 30 日，受助人是否曾接受心理/情緒/精神科治療：	1.是 2.否
F.4	過去 30 日，受助人是否曾預約心理/情緒/精神科醫生覆診：	1.是 2.否
F.5	對戒毒療程的信心：	
(a)	對完成脫毒及康復療程的信心 完全無信心 一成 二成 三成 四成 五成 六成 七成 八成 九成 完全有信心	
(b)	對完成跟進輔導(包括中途宿舍)療程的信心 完全無信心 一成 二成 三成 四成 五成 六成 七成 八成 九成 完全有信心	
(c)	對完成治療後，維持操守的信心 完全無信心 一成 二成 三成 四成 五成 六成 七成 八成 九成 完全有信心	
備註：		

\*刪除不適用部分

### G. 社交及家庭關係

G.1a	過去 3 個月(門診式)/6 星期(住院式)*，參與合法社團所舉辦活動的情況：	1.有，而且非常積極 2.有，亦幾積極 3.有，但並不太積極 4.在這段時間已停止參與社團組織 5.從來無參與社團組織
		} 續問 } G.1b } →跳至 G.1c } →跳至 G.2a
G.1b	過去 3 個月(門診式)/6 星期(住院式)*，是否曾參與教會所舉辦之活動：	1.是 2.否
G.1c	請受助人比較目前與 3 個月(門診式)/6 星期(住院式)*前參與合法社團所舉辦活動的分別：	1.大不如前積極 2. 稍不如前積極 3.不變 4.積極一些 5 積極很多
G.2a	過去 3 個月(門診式)/6 星期(住院式)*，受助人是否曾與家人聯絡：	1.是，並經常性/穩定地聯絡 2.是，但只是間中聯絡 3.否，完全無聯絡 9.不適用(例如：無家人、失去聯絡) →跳至 G.3
		} 續問 G.2b
G.2b	請受助人比較目前與 3 個月(門診式)/6 星期(住院式)*前與家人關係的分別：	1.差了很多 2. 差了一些 3.不變 4.一些改善 5 改善很多
G.3	過去 30 日，受助人曾經與下列人士發生多少次嚴重衝突：	
(a)	同住家庭成員	次
(b)	其他人	次
G.4	過去 30 日，受助人受下列問題之困擾程度：	
(a)	家庭問題	1.沒有 2.輕微 3.中度 4.頗大 5.嚴重
(b)	社交問題	1.沒有 2.輕微 3.中度 4.頗大 5.嚴重
備註：		

\*刪除不適用部分

以下部份，請由受助人自填

Q. 受助人對該戒毒機構脫毒及康復治療服務的意見

以下部份是想了解你對我們提供的脫毒及康復治療服務之滿意程度及對你的幫助程度。你的意見有助我們提供更完善的服務。你所提供的資料會絕對保密。謝謝你的合作。

(請圈出答案，並將填妥的問卷交回有關職員。)

滿意程度	非常 不滿意	不太 滿意	一般	幾 滿意	非常 滿意	無接受是項服務/ 無接觸該類職員	無提供是項服務/ 無是類職員
	1	2	3	4	5	8	9
幫助程度	非常 無幫助	無 幫助	一般	有 幫助	非常 有幫助	無接受是項服務/ 無接觸該類職員	無提供是項服務/ 無是類職員
	1	2	3	4	5	8	9

Q.1 職員	滿意程度					幫助程度								
(a) 院長/中心主任	1	2	3	4	5	8	9	1	2	3	4	5	8	9
(b) 醫生	1	2	3	4	5	8	9	1	2	3	4	5	8	9
(c) 醫護人員	1	2	3	4	5	8	9	1	2	3	4	5	8	9
(d) 舍監/社長	1	2	3	4	5	8	9	1	2	3	4	5	8	9
(e) 社工	1	2	3	4	5	8	9	1	2	3	4	5	8	9
(f) 義工	1	2	3	4	5	8	9	1	2	3	4	5	8	9
(g) 保安/同輩輔導	1	2	3	4	5	8	9	1	2	3	4	5	8	9
(h) 教師	1	2	3	4	5	8	9	1	2	3	4	5	8	9
(i) 行政/文職人員(如登記員)	1	2	3	4	5	8	9	1	2	3	4	5	8	9
Q.2 服務內容	滿意程度					幫助程度								
(a) 脫毒程序	1	2	3	4	5	8	9	1	2	3	4	5	8	9
(b) 中途宿舍	1	2	3	4	5	8	9	1	2	3	4	5	8	9
(c) 家庭/婚姻輔導	1	2	3	4	5	8	9	1	2	3	4	5	8	9
(d) 工作治療	1	2	3	4	5	8	9	1	2	3	4	5	8	9
(e) 職業訓練	1	2	3	4	5	8	9	1	2	3	4	5	8	9
(f) 個人輔導	1	2	3	4	5	8	9	1	2	3	4	5	8	9
(g) 小組輔導	1	2	3	4	5	8	9	1	2	3	4	5	8	9
(h) 自助小組	1	2	3	4	5	8	9	1	2	3	4	5	8	9
(i) 康樂/體育活動	1	2	3	4	5	8	9	1	2	3	4	5	8	9
(j) 社會教育(如處理人際關係、 愛滋病認識、性教育課程等)	1	2	3	4	5	8	9	1	2	3	4	5	8	9
(k) 教育(包括小學至高中教育)	1	2	3	4	5	8	9	1	2	3	4	5	8	9
(l) 轉介服務(如協助申請綜援、 向房屋署申請恩恤安置、 申請其他機構的中途宿舍等)	1	2	3	4	5	8	9	1	2	3	4	5	8	9
(m) 托兒服務	1	2	3	4	5	8	9	1	2	3	4	5	8	9
Q.3 設施	滿意程度					幫助程度								
(a) 環境	1	2	3	4	5	8	9	1	2	3	4	5	8	9
(b) 膳食/住宿	1	2	3	4	5	8	9	1	2	3	4	5	8	9
(c) 醫療設備/藥物	1	2	3	4	5	8	9	1	2	3	4	5	8	9
(d) 其他(非醫療)設備	1	2	3	4	5	8	9	1	2	3	4	5	8	9
Q.4 其他	滿意程度					幫助程度								
(a) 管理	1	2	3	4	5	8	9	1	2	3	4	5	8	9
(b) 保安/營規	1	2	3	4	5	8	9	1	2	3	4	5	8	9

## (IV.3) 治療成效指標

(第三階段-門診式：接受 12 個月服務後；住院式：離開脫毒及康復治療的 6 個月後)

## A. 操守/復吸情況

A.1	過去 6 個月(門診式)/3 個月(住院式)*，受助人是否曾試過濫用藥物：	1.是，並經常性/穩定地使用 → 續問 2.是，但只是間中使用 → A.2 3.否，完全無試過 → 跳至 A.8
A.2	受助人是操守多少日才再復吸：	門診式：□□□日 999.不適用 住院式：□□□日 999.不適用
A.3	請受助人比較目前與 6 個月(門診式)/3 個月(住院式)*前用藥份量的分別：	1.增加很多 2.增加一些 3.不變 4.減少一些 5.減少很多
A.4	請受助人比較目前與 6 個月(門診式)/3 個月(住院式)*前用藥次數的分別：	1.增加很多 2.增加一些 3.不變 4.減少一些 5.減少很多
A.5a	目前，受助人吸服毒品最主要方法：(單一答案)	1.追龍 2.吸煙法 3.鼻吸法 4.吞服法 5.注射法 6.其他
A.5b	請受助人比較目前與 6 個月(門診式)/3 個月(住院式)*前安全程度的分別：	1.更危險 2.不變 3.更安全
A.6a	目前，受助人主要濫用的毒品：(最多可選 3 項)	01.海洛英(白粉) 02.美沙酮(非到衛生署轄下診所飲用) 03.冰 04.大麻(草) 05.咳藥水/咳藥丸(MB/O 仔/高甸/黃豆仔) 06.MDMA/搖頭丸 07.KAT/茄 08.氯銨銅 09.GHB/迷姦水 10.巴士通(莉莉四十) 11.安眠酮(忽得/速可眠/MX) 12.溴塞二氮卓(屋仔/13A) 13.氮硝安定(十字架) 14.三唑二氮卓(藍精靈/藍瓜子/白瓜子) 15.可卡因 16.有機溶劑(天拿水/膠水/打火機油) 17.其他麻醉鎮痛劑(如鴉片/菲仕通等) 18. 其他(請註明)_____
A.6b	請受助人比較目前與 6 個月(門診式)/3 個月(住院式)*前種類的分別：	1.減少 2.不變 3.增加
A.7	過去 30 日的服食日數：	□□□日
A.8	尿液毒理測試(urine toxicology)結果：	1.陽性 2.陰性 7.無結果 8.受助人拒絕接受尿液測試 9.沒有提供是項服務

\*刪除不適用部分

## B. 飲酒情況

B.1a	過去6個月(門診式)/3個月(住院式)*, 受助人是否曾試過飲酒:	1.是, 並經常性/穩定地飲用 <input type="checkbox"/> 2.是, 但只是間中飲用 <input type="checkbox"/> 續問 B.1b 3.否, 但以往有飲酒習慣 <input type="checkbox"/> 4.否, 從來都沒有飲酒習慣 →跳至 B.3a		
B.1b	請受助人比較目前與6個月(門診式)/3個月(住院式)*前飲酒份量的分別:	1.增加很多 2.增加一些 3.不變 4.減少一些 5.減少很多		
B.2	過去1星期, 受助人的飲酒量:	_ _ 單位		
B.3a	過去6個月(門診式)/3個月(住院式)*, 受助人是否曾經吸煙:(包括香煙/雪茄)	1.有吸煙習慣 <input type="checkbox"/> 2.有, 但只是間中/很少吸煙 <input type="checkbox"/> 續問 B.3b 3.無, 但以往有吸煙習慣 <input type="checkbox"/> 4.從來都沒有吸煙習慣 →跳至 PART C		
B.3b	請受助人比較目前與接受服務/入院前*吸煙份量的分別:	1.增加很多 2.增加一些 3.不變 4.減少一些 5.減少很多		
B.4	過去30日, 受助人的吸煙習慣:	種類	過去30日吸煙日數	份量(每日)
		(a) 香煙	_ _ 日	_ _ 包
		(b) 雪茄	_ _ 日	_ _ 包

\*刪除不適用部分

## C. 法令情況

C.1	過去6個月(門診式)/3個月(住院式)*, 受助人是否曾試過犯罪:	1.是 →續問 C.2 2.否→跳至 PART D				
C.2	過去6個月(門診式)/3個月(住院式)*受助人的非法活動情況及刑事記錄:					
		過去30日的非法活動情況		過去6個月(門診式)/3個月(住院式)*的刑事記錄		
		犯案次數	藉此活動所獲取的利潤(HK\$)	被拘捕次數	被定罪次數	合共服刑時間
(a)	與毒品有關的嚴重罪行(如販毒、製毒、運毒等)	_ _ 次	_ _ _ _ _ _ _	_ _ 次	_ _ 次	_ _ _ 月
(b)	其他與毒品有關的罪行(如藏毒、藏有吸食工具等)	_ _ 次	_ _ _ _ _ _ _	_ _ 次	_ _ 次	_ _ _ 月
(c)	侵犯他人財物(如偷竊、爆竊、搶劫、行騙、賣翻版、私煙/色情物品等)	_ _ 次	_ _ _ _ _ _ _	_ _ 次	_ _ 次	_ _ _ 月
(d)	傷害他人身體	_ _ 次	_ _ _ _ _ _ _	_ _ 次	_ _ 次	_ _ _ 月
(e)	身為三合會會員	_ _ 次	_ _ _ _ _ _ _	_ _ 次	_ _ 次	_ _ _ 月
(f)	其他(如遊蕩、破壞公物、行為不檢、違反感化令等)	_ _ 次	_ _ _ _ _ _ _	_ _ 次	_ _ 次	_ _ _ 月
		96.過去30日無從事任何非法活動		97.過去6個月(門診式)/3個月(住院式)*受助人從未試過被拘捕或定罪		

\*刪除不適用部分

#### D. 工作情況

D.1	過去 6 個月(門診式)/3 個月(住院式)*, 受助人的就業情況(大部分時間):	01.全職(每個星期最少工作 40 小時) 02.兼職(穩定性) 03.長散 04.散工/季節性工作 05.學生 06.退休人士 07.殘障人士 08.料理家務者 09.失業 10.從事非法行業 11.其他(如監禁/接受戒毒/身體/精神治療等) 99.不詳
D.2	受助人目前/最近的合法工作:	行業: _____ 職位: _____
D.3	過去 30 日, 受助人合共從事多少日合法受薪工作:	□□日
D.4	過去 30 日, 受助人是否有欠債:	1.是 2.否 6.不知道/已忘記 9.拒絕作答 (如“是”, 借貸金額合共\$□□□□□□ 6. 不知道/已忘記 9.拒絕作答)

\*刪除不適用部分

#### E. 身體情況

E.1	目前, 受助人是否需要因身體問題, 而定期覆診/服藥/醫治(如物理治療):	1.是 2.否
E.2	受助人的體重:	□□公斤
E.3	請受助人比較目前與 6 個月(門診式)/3 個月(住院式)*前的身體狀況:	1.差了很多 2.差了一些 3.不變 4.改善一些 5.改善很多

## F. 心理及精神狀況

F.1	過去6個月(門診式)/3個月(住院式)*，受助人是否曾出現下列情況及其嚴重程度：		
	(a) 情緒低落	1.完全無 2.有，但只是短暫出現 3.有，並維持長時間出現	
	(b) 神經緊張	1.完全無 2.有，但只是短暫出現 3.有，並維持長時間出現	
	(c) 被害感覺	1.完全無 2.有，但只是短暫出現 3.有，並維持長時間出現	
	(d) 幻覺	1.完全無 2.有，但只是短暫出現 3.有，並維持長時間出現	
	(e) 自殺念頭	1.完全無 2.有，但只是短暫出現 3.有，並維持長時間出現	
F.2	過去 30 日，受助人是否需服食經署方的精神科藥物：	1.是 2.否	
F.3	過去 30 日，受助人是否曾接受心理/情緒/精神科治療：	1.是 2.否	
F.4	過去 30 日，受助人是否曾預約心理/情緒/精神科醫生覆診：	1.是 2.否	
F.5	對戒毒療程的信心：		
(a)	對完成脫毒及康復療程的信心	完全無信心 一成 二成 三成 四成 五成 六成 七成 八成 九成 完全有信心	
(b)	對完成跟進輔導(包括中途宿舍)療程的信心	完全無信心 一成 二成 三成 四成 五成 六成 七成 八成 九成 完全有信心	
(c)	對完成治療後，維持操守的信心	完全無信心 一成 二成 三成 四成 五成 六成 七成 八成 九成 完全有信心	
備註：			

\*刪除不適用部分

## G. 社交及家庭關係

G.1a	過去 6 個月(門診式)/3 個月(住院式)*，參與合法社團所舉辦活動的情況：	1.有，而且非常積極 2.有，亦幾積極 3.有，但並不太積極 4.在這段時間已停止參與社團組織 5.從來無參與社團組織	} 續問 } G.1b →跳至 G.1c →跳至 G.2a
G.1b	過去 6 個月(門診式)/3 個月(住院式)*，是否曾參與教會所舉辦之活動：	1.是 2.否	
G.1c	請受助人比較目前與 6 個月(門診式)/3 個月(住院式)*前參與合法社團所舉辦活動的分別：	1.大不如前積極 2. 稍不如前積極 3.不變 4.積極一些 5 積極很多	
G.2a	過去 6 個月(門診式)/3 個月(住院式)*，受助人是否曾與家人聯絡：	1.是，並經常性/穩定地聯絡 2.是，但只是間中聯絡 3.否，完全無聯絡 9.不適用(例如：無家人、失去聯絡) →跳至 G.3	} 續問 G.2b
G.2b	請受助人比較目前與 6 個月(門診式)/3 個月(住院式)*前與家人關係的分別：	1.差了很多 2. 差了一些 3.不變 4.一些改善 5 改善很多	
G.3	過去 30 日，受助人曾經與下列人士發生多少次嚴重衝突：		
(a)	同住家庭成員	□□次	
(b)	其他人	□□次	
G.4	過去 30 日，受助人受下列問題之困擾程度：		
(a)	家庭問題	1.沒有 2.輕微 3.中度 4.頗大 5.嚴重	
(b)	社交問題	1.沒有 2.輕微 3.中度 4.頗大 5.嚴重	
備註：			

\*刪除不適用部分

以下部份，請由受助人自填

**Q. 受助人對該戒毒機構脫毒及康復治療服務的意見**

以下部份是想了解你對我們提供的脫毒及康復治療服務之滿意程度及對你的幫助程度。你的意見有助我們提供更完善的服務。你所提供的資料會絕對保密。謝謝你的合作。  
(請圈出答案，並將填妥的問卷交回有關職員。)

滿意程度	非常 不滿意	不太 滿意	一般	幾 滿意	非常 滿意	無接受是項服務/ 無接觸該類職員	無提供是項服務/ 無是類職員
	1	2	3	4	5	8	9
幫助程度	非常 無幫助	無 幫助	一般	有 幫助	非常 有幫助	無接受是項服務/ 無接觸該類職員	無提供是項服務/ 無是類職員
	1	2	3	4	5	8	9

Q.1 職員	滿意程度					幫助程度								
(a) 院長/中心主任	1	2	3	4	5	8	9	1	2	3	4	5	8	9
(b) 醫生	1	2	3	4	5	8	9	1	2	3	4	5	8	9
(c) 醫護人員	1	2	3	4	5	8	9	1	2	3	4	5	8	9
(d) 舍監/社長	1	2	3	4	5	8	9	1	2	3	4	5	8	9
(e) 社工	1	2	3	4	5	8	9	1	2	3	4	5	8	9
(f) 義工	1	2	3	4	5	8	9	1	2	3	4	5	8	9
(g) 保安/同輩輔導	1	2	3	4	5	8	9	1	2	3	4	5	8	9
(h) 教師	1	2	3	4	5	8	9	1	2	3	4	5	8	9
(i) 行政/文職人員(如登記員)	1	2	3	4	5	8	9	1	2	3	4	5	8	9
Q.2 服務內容	滿意程度					幫助程度								
(a) 脫毒程序	1	2	3	4	5	8	9	1	2	3	4	5	8	9
(b) 中途宿舍	1	2	3	4	5	8	9	1	2	3	4	5	8	9
(c) 家庭/婚姻輔導	1	2	3	4	5	8	9	1	2	3	4	5	8	9
(d) 工作治療	1	2	3	4	5	8	9	1	2	3	4	5	8	9
(e) 職業訓練	1	2	3	4	5	8	9	1	2	3	4	5	8	9
(f) 個人輔導	1	2	3	4	5	8	9	1	2	3	4	5	8	9
(g) 小組輔導	1	2	3	4	5	8	9	1	2	3	4	5	8	9
(h) 自助小組	1	2	3	4	5	8	9	1	2	3	4	5	8	9
(i) 康樂/體育活動	1	2	3	4	5	8	9	1	2	3	4	5	8	9
(j) 社會教育(如處理人際關係、 愛滋病認識、性教育課程等)	1	2	3	4	5	8	9	1	2	3	4	5	8	9
(k) 教育(包括小學至高中教育)	1	2	3	4	5	8	9	1	2	3	4	5	8	9
(l) 轉介服務(如協助申請綜援、 向房屋署申請恩恤安置、 申請其他機構的中途宿舍等)	1	2	3	4	5	8	9	1	2	3	4	5	8	9
(m) 托兒服務	1	2	3	4	5	8	9	1	2	3	4	5	8	9
Q.3 設施	滿意程度					幫助程度								
(a) 環境	1	2	3	4	5	8	9	1	2	3	4	5	8	9
(b) 膳食/住宿	1	2	3	4	5	8	9	1	2	3	4	5	8	9
(c) 醫療設備/藥物	1	2	3	4	5	8	9	1	2	3	4	5	8	9
(d) 其他(非醫療)設備	1	2	3	4	5	8	9	1	2	3	4	5	8	9
Q.4 其他	滿意程度					幫助程度								
(a) 管理	1	2	3	4	5	8	9	1	2	3	4	5	8	9
(b) 保安/營規	1	2	3	4	5	8	9	1	2	3	4	5	8	9

## (IV.4) 治療成效指標

(第四階段 - 門診式/住院式：檔案結束時的情況)

## A. 操守/復吸情況

A.1	由接受服務 12 個月(門診式)/6 個月(住院式)*後到結束檔案為止,受助人是否曾試過濫用藥物:	1.是,並經常性/穩定地使用 → 續問 2.是,但只是間中使用 → A.2 3.否,完全無試過 → 跳至 A.8
A.2	受助人是操守多少日才再復吸:	門診式:         日 999.不適用 住院式:         日 999.不適用
A.3	請受助人比較目前與接受服務 12 個月(門診式)/6 個月(住院式)*時用藥份量的分別:	1.增加很多 2.增加一些 3.不變 4.減少一些 5.減少很多
A.4	請受助人比較目前與接受服務 12 個月(門診式)/6 個月(住院式)*時用藥次數的分別:	1.增加很多 2.增加一些 3.不變 4.減少一些 5.減少很多
A.5a	目前,受助人吸服毒品的最主要方法:(單一答案)	1.追龍 2.吸煙法 3.鼻吸法 4.吞服法 5.注射法 6.其他
A.5b	請受助人比較目前與接受服務 12 個月(門診式)/6 個月(住院式)*時安全程度的分別:	1.更危險 2.不變 3.更安全
A.6a	目前,受助人主要濫用的毒品:(最多可選 3 項)	01.海洛英(白粉) 02.美沙酮(非到衛生署轄下診所飲用) 03.冰 04.大麻(草) 05.咳藥水/咳藥丸(MB/O 仔/高甸/黃豆仔) 06.MDMA/搖頭丸 07.KAT/茄 08.氯銨銅 09.GHB/迷姦水 10.巴士通(莉莉四十) 11.安眠酮(忽得/速可眠/MX) 12.溴塞二氮卓(屋仔/13A) 13.氮硝安定(十字架) 14.三唑二氮卓(藍精靈/藍瓜子/白瓜子) 15.可卡因 16.有機溶劑(天拿水/膠水/打火機油) 17.其他麻醉鎮痛劑(如鴉片/菲仕通等) 18.其他(請註明)_____
A.6b	請受助人比較目前與接受服務 12 個月(門診式)/6 個月(住院式)*時種類的分別:	1.減少 2.不變 3.增加
A.7	過去 30 日的服食日數:	日
A.8	尿液毒理測試(urine toxicology)結果:	1.陽性 2.陰性 7.無結果 8.受助人拒絕接受尿液測試 9.沒有提供是項服務

\*刪除不適用部分

### B. 飲酒情況

B.1a	由接受服務 12 個月(門診式)/ 6 個月(住院式)*後到結束檔案為止， 受助人是否曾試過飲酒：	1.是，並經常性/穩定地飲用 2.是，但只是間中飲用 3.否，但以往有飲酒習慣 4.否，從來都沒有飲酒習慣	↖   續問 B.1b ↘ →跳至 B.3a	
B.1b	請受助人比較目前與6個月(門診式)/ 3個月(住院式)*前飲酒份量的分別：	1.增加很多 2.增加一些 3.不變 4.減少一些 5.減少很多		
B.2	過去 1 星期，受助人的飲酒量：	<input type="text"/> <input type="text"/> <input type="text"/> 單位		
B.3a	由接受服務 12 個月(門診式)/ 6 個月(住院式)*後到結束檔案為止， 受助人是否曾經吸煙：(包括香煙 /雪茄)	1.有吸煙習慣 2.有，但只是間中/很少吸煙 3.無，但以往有吸煙習慣 4.從來都沒有吸煙習慣	↖   續問 B.3b ↘ →跳至 PART C	
B.3b	請受助人比較目前與接受服務/入 院前*吸煙份量的分別：	1.增加很多 2.增加一些 3.不變 4.減少一些 5.減少很多		
B.4	過去 30 日，受助人的吸煙習慣：	種類	過去 30 日吸煙日數	份量 (每日)
		(a) 香煙	<input type="text"/> <input type="text"/> <input type="text"/> 日	<input type="text"/> <input type="text"/> <input type="text"/> 包
		(b) 雪茄	<input type="text"/> <input type="text"/> <input type="text"/> 日	<input type="text"/> <input type="text"/> <input type="text"/> 包

\*刪除不適用部分

### C. 法令情況

C.1	由接受服務 12 個月(門診式)/6 個月 (住院式)*後到結束檔案為止，受助人 是否曾試過犯罪：	1.是 →續問 C.2 2.否→跳至 PART D				
C.2	由接受服務 12 個月(門診式)/6 個月(住院式)*後到結束檔案為止， 受助人的非法活動情況及刑事記錄：					
		過去 30 日的 非法活動情況	由接受服務 12 個月(門診式)/ 6 個月(住院式)*後到結束檔案期間的 刑事記錄			
		犯案次數	藉此活動所獲取的 利潤(HK\$)	被拘捕 次數	被定罪 次數	合共服刑 時間
(a)	與毒品有關的嚴重罪行 (如販毒、製毒、運毒等)	<input type="text"/> <input type="text"/> 次	<input type="text"/> <input type="text"/> <input type="text"/> <input type="text"/> <input type="text"/> <input type="text"/> <input type="text"/> <input type="text"/> <input type="text"/> <input type="text"/> <input type="text"/>	<input type="text"/> <input type="text"/> 次	<input type="text"/> <input type="text"/> 次	<input type="text"/> <input type="text"/> <input type="text"/> 月
(b)	其他與毒品有關的罪行 (如藏毒、藏有吸食工具等)	<input type="text"/> <input type="text"/> 次	<input type="text"/> <input type="text"/> <input type="text"/> <input type="text"/> <input type="text"/> <input type="text"/> <input type="text"/> <input type="text"/> <input type="text"/> <input type="text"/> <input type="text"/>	<input type="text"/> <input type="text"/> 次	<input type="text"/> <input type="text"/> 次	<input type="text"/> <input type="text"/> <input type="text"/> 月
(c)	侵犯他人財物 (如偷竊、爆竊、搶劫、行騙、 賣翻版、私煙/色情物品等)	<input type="text"/> <input type="text"/> 次	<input type="text"/> <input type="text"/> <input type="text"/> <input type="text"/> <input type="text"/> <input type="text"/> <input type="text"/> <input type="text"/> <input type="text"/> <input type="text"/> <input type="text"/>	<input type="text"/> <input type="text"/> 次	<input type="text"/> <input type="text"/> 次	<input type="text"/> <input type="text"/> <input type="text"/> 月
(d)	傷害他人身體	<input type="text"/> <input type="text"/> 次	<input type="text"/> <input type="text"/> <input type="text"/> <input type="text"/> <input type="text"/> <input type="text"/> <input type="text"/> <input type="text"/> <input type="text"/> <input type="text"/> <input type="text"/>	<input type="text"/> <input type="text"/> 次	<input type="text"/> <input type="text"/> 次	<input type="text"/> <input type="text"/> <input type="text"/> 月
(e)	身為三合會會員	<input type="text"/> <input type="text"/> 次	<input type="text"/> <input type="text"/> <input type="text"/> <input type="text"/> <input type="text"/> <input type="text"/> <input type="text"/> <input type="text"/> <input type="text"/> <input type="text"/> <input type="text"/>	<input type="text"/> <input type="text"/> 次	<input type="text"/> <input type="text"/> 次	<input type="text"/> <input type="text"/> <input type="text"/> 月
(f)	其他(如遊蕩、破壞公物、 行為不檢、違反感化令等)	<input type="text"/> <input type="text"/> 次	<input type="text"/> <input type="text"/> <input type="text"/> <input type="text"/> <input type="text"/> <input type="text"/> <input type="text"/> <input type="text"/> <input type="text"/> <input type="text"/> <input type="text"/>	<input type="text"/> <input type="text"/> 次	<input type="text"/> <input type="text"/> 次	<input type="text"/> <input type="text"/> <input type="text"/> 月
		96.過去 30 日無從事任何非法 活動		97.由接受服務 12 個月(門診式)/ 6 個月(住院式)*後到結束檔案 期間受助人從未試過 被拘捕或定罪		

\*刪除不適用部分

## D. 工作情況

D.1	由接受服務 12 個月(門診式)/ 6 個月(住院式)*後到結束檔案期間 受助人的就業情況(大部分時間)：	01.全職(每個星期最少工作 40 小時) 02.兼職(穩定性) 03.長散 04.散工/季節性工作 05.學生 06.退休人士 07.殘障人士 08.料理家務者 09.失業 10.從事非法行業 11.其他(如監禁/接受戒毒/身體/精神治療等) 99.不詳
D.2	受助人目前/最近的合法工作：	行業：_____ 職位：_____
D.3	過去 30 日，受助人合共 從事多少日合法受薪工作：	_ _ 日
D.4	過去 30 日，受助人是否有欠債：	1.是 2.否 6.不知道/已忘記 9.拒絕作答 (如“是”，借貸金額合共\$ _ _ _ _ _  6. 不知道/已忘記 9.拒絕作答)

\*刪除不適用部分

## E. 身體情況

E.1	目前，受助人是否需要因身體 問題，而定期覆診/服藥/醫治 (如物理治療)：	1.是 2.否
E.2	受助人的體重：	_ _ 公斤
E.3	請受助人比較目前與接受服務 12 個月(門診式)/6 個月(住院式)* 時的身體狀況：	1.差了很多 2.差了一些 3.不變 4.改善一些 5. 改善很多

### F. 心理及精神狀況

F.1	由接受服務12個月(門診式)/6個月(住院式)*後到結束檔案為止，受助人是否曾出現下列情況及其嚴重程度：	
	(a) 情緒低落	1.完全無 2.有，但只是短暫出現 3.有，並維持長時間出現
	(b) 神經緊張	1.完全無 2.有，但只是短暫出現 3.有，並維持長時間出現
	(c) 被害感覺	1.完全無 2.有，但只是短暫出現 3.有，並維持長時間出現
	(d) 幻覺	1.完全無 2.有，但只是短暫出現 3.有，並維持長時間出現
	(e) 自殺念頭	1.完全無 2.有，但只是短暫出現 3.有，並維持長時間出現
F.2	過去 30 日，受助人是否需服食經署方的精神科藥物：	1.是 2.否
F.3	過去 30 日，受助人是否曾接受心理/情緒/精神科治療：	1.是 2.否
F.4	過去 30 日，受助人是否曾預約心理/情緒/精神科醫生覆診：	1.是 2.否
F.5	對戒毒療程的信心：	
(a)	對完成脫毒及康復療程的信心 完全無信心 一成 二成 三成 四成 五成 六成 七成 八成 九成 完全有信心	
(b)	對完成跟進輔導(包括中途宿舍)療程的信心 完全無信心 一成 二成 三成 四成 五成 六成 七成 八成 九成 完全有信心	
(c)	對完成治療後，維持操守的信心 完全無信心 一成 二成 三成 四成 五成 六成 七成 八成 九成 完全有信心	
備註：		

\*刪除不適用部分

### G. 社交及家庭關係

G.1a	由接受服務 12 個月(門診式)/6 個月(住院式)*後到結束檔案為止，參與合法社團所舉辦活動的情況：	1.有，而且非常積極 2.有，亦幾積極 3.有，但並不太積極 4.在這段時間已停止參與社團組織 5.從來無參與社團組織	} 續問 G.1b →跳至 G.1c →跳至 G.2a
G.1b	由接受服務 12 個月(門診式)/6 個月(住院式)*後到結束檔案為止，是否曾參與教會所舉辦之活動：	1.是 2.否	
G.1c	請受助人比較目前與接受服務 12 個月(門診式)/6 個月(住院式)*時參與合法社團所舉辦活動的分別：	1.大不如前積極 2. 稍不如前積極 3.不變 4.積極一些 5 積極很多	
G.2a	由接受服務 12 個月(門診式)/6 個月(住院式)*後到結束檔案為止，受助人是否曾與家人聯絡：	1.是，並經常性/穩定地聯絡 2.是，但只是間中聯絡 3.否，完全無聯絡 9.不適用(例如：無家人、失去聯絡) →跳至 G.3	} 續問 G.2b
G.2b	請受助人比較目前與接受服務 12 個月(門診式)/6 個月(住院式)*時與家人關係的分別：	1.差了很多 2. 差了一些 3.不變 4.一些改善 5 改善很多	
G.3	過去 30 日，受助人曾經與下列人士發生多少次嚴重衝突：		
(a)	同住家庭成員	_ 次	
(b)	其他人	_ 次	
G.4	過去 30 日，受助人受下列問題之困擾程度：		
(a)	家庭問題	1.沒有 2.輕微 3.中度 4.頗大 5.嚴重	
(b)	社交問題	1.沒有 2.輕微 3.中度 4.頗大 5.嚴重	
備註：			

\*刪除不適用部分

以下部份，請由受助人自填

**Q. 受助人對該戒毒機構脫毒及康復治療服務的意見**

以下部份是想了解你對我們提供的脫毒及康復治療服務之滿意程度及對你的幫助程度。你的意見有助我們提供更完善的服務。你所提供的資料會絕對保密。謝謝你的合作。  
(請圈出答案，並將填妥的問卷交回有關職員。)

<b>滿意程度</b>	非常 不滿意	不太 滿意	一般	幾 滿意	非常 滿意	無接受是項服務/ 無接觸該類職員	無提供是項服務/ 無是類職員
	1	2	3	4	5	8	9
<b>幫助程度</b>	非常 無幫助	無 幫助	一般	有 幫助	非常 有幫助	無接受是項服務/ 無接觸該類職員	無提供是項服務/ 無是類職員
	1	2	3	4	5	8	9

<b>Q.1 職員</b>	滿意程度					幫助程度								
(a) 院長/中心主任	1	2	3	4	5	8	9	1	2	3	4	5	8	9
(b) 醫生	1	2	3	4	5	8	9	1	2	3	4	5	8	9
(c) 醫護人員	1	2	3	4	5	8	9	1	2	3	4	5	8	9
(d) 舍監/社長	1	2	3	4	5	8	9	1	2	3	4	5	8	9
(e) 社工	1	2	3	4	5	8	9	1	2	3	4	5	8	9
(f) 義工	1	2	3	4	5	8	9	1	2	3	4	5	8	9
(g) 保安/同輩輔導	1	2	3	4	5	8	9	1	2	3	4	5	8	9
(h) 教師	1	2	3	4	5	8	9	1	2	3	4	5	8	9
(i) 行政/文職人員(如登記員)	1	2	3	4	5	8	9	1	2	3	4	5	8	9
<b>Q.2 服務內容</b>	滿意程度					幫助程度								
(a) 脫毒程序	1	2	3	4	5	8	9	1	2	3	4	5	8	9
(b) 中途宿舍	1	2	3	4	5	8	9	1	2	3	4	5	8	9
(c) 家庭/婚姻輔導	1	2	3	4	5	8	9	1	2	3	4	5	8	9
(d) 工作治療	1	2	3	4	5	8	9	1	2	3	4	5	8	9
(e) 職業訓練	1	2	3	4	5	8	9	1	2	3	4	5	8	9
(f) 個人輔導	1	2	3	4	5	8	9	1	2	3	4	5	8	9
(g) 小組輔導	1	2	3	4	5	8	9	1	2	3	4	5	8	9
(h) 自助小組	1	2	3	4	5	8	9	1	2	3	4	5	8	9
(i) 康樂/體育活動	1	2	3	4	5	8	9	1	2	3	4	5	8	9
(j) 社會教育(如處理人際關係、 愛滋病認識、性教育課程等)	1	2	3	4	5	8	9	1	2	3	4	5	8	9
(k) 教育(包括小學至高中教育)	1	2	3	4	5	8	9	1	2	3	4	5	8	9
(l) 轉介服務(如協助申請綜援、 向房屋署申請恩恤安置、 申請其他機構的中途宿舍等)	1	2	3	4	5	8	9	1	2	3	4	5	8	9
(m) 托兒服務	1	2	3	4	5	8	9	1	2	3	4	5	8	9
<b>Q.3 設施</b>	滿意程度					幫助程度								
(a) 環境	1	2	3	4	5	8	9	1	2	3	4	5	8	9
(b) 膳食/住宿	1	2	3	4	5	8	9	1	2	3	4	5	8	9
(c) 醫療設備/藥物	1	2	3	4	5	8	9	1	2	3	4	5	8	9
(d) 其他(非醫療)設備	1	2	3	4	5	8	9	1	2	3	4	5	8	9
<b>Q.4 其他</b>	滿意程度					幫助程度								
(a) 管理	1	2	3	4	5	8	9	1	2	3	4	5	8	9
(b) 保安/營規	1	2	3	4	5	8	9	1	2	3	4	5	8	9

附錄 II. 問卷 - 標準版本

# The Chinese Addiction Treatment Outcome Measures

## 問卷 - 標準版本

### (I) 受助人的綜合資料

1	登記日期及檔案編號：	____年____月____日 (檔案編號：_____)
2	受助人是否第一次申請是項服務：	1.是 2.否 (如“否”，以前曾接受____次服務)
3	入院日期：	____年____月____日
4	出院日期：	____年____月____日
5	合共住院日數：	____日
6	受助人是否完成整個脫毒及康復程序：	1.是 2.否
7	受助人離院時是否已脫毒：	1.是 2.否
8	受助人是否完成中途宿舍住院療程：	1.是 2.否 7.無住中途宿舍 9.不適用
9	入住中途宿舍日期：	____年____月____日
10	離開宿舍日期：	____年____月____日
11	合共住中途宿舍日數：	____日
12	受助人是否完成跟進輔導療程：	1.是 2.否 7.無接受跟進輔導 9.不適用
13	開始接受跟進輔導日期：	____年____月____日
14	檔案結束日期：	1.成功完成所有療程； 結束日期____年____月____日→續問 17 2.與受助人由____年____月____日 開始失去聯絡→完 9.受助人拒絕繼續接受服務； 拒絕日期____年____月____日→續問 17
15	跟進輔導(包括中途宿舍居住時間)日數：	____日
16	整個個案合共提供服務日數：	____日
17	受助人的自我評估： (於檔案結束時，請受助人比較其在檔案結束時與接受服務/入院前在下列各方面的分別)	
(a)	社交及家庭關係	1.差了很多 2. 差了一些 3.不變 4.一些改善 5.改善很多
(b)	身體狀況	1.差了很多 2. 差了一些 3.不變 4.一些改善 5.改善很多
(c)	心理健康情況	1.差了很多 2. 差了一些 3.不變 4.一些改善 5.改善很多
(d)	藥物濫用情況 (包括用藥的分量及次數)	1.減少很多 2. 減少一些 3.不變 4. 增加一些 5.增加很多

## (II) 受助人的個人資料

1	受助人姓名：	(中文) _____ (英文) _____
2	中文姓名商用電碼：	
3	性別：	1.男 2.女
4	香港身份證號碼： (如非本港居民，請填寫 其他證件號碼)	( ) _____
5	地址：	_____
6	電話：	_____
7	年齡：	
8	出生日期：	年     月     日
9	種族：	1.華人 8.其他(請註明) _____
10	出生地點：	01.香港 02.中國 98.其他(請註明) _____ (如“受助人非在香港出生”，申請時已居港    年)
11	婚姻狀況：	1.未婚 2.已婚 3.同居 4.分居 5.離婚 6.喪偶 9.不詳
12	教育程度：	1.無受過教育/幼稚園程度 2.小學程度 3.中一至中三 4.中四至中五 5.中六至中七 6.專上教育程度 8.其他 9.不詳
13	宗教信仰：	1.無 2.拜祖先 3.佛教 4.道教 5.天主教 6.基督教 8.其他 9.不詳
14	轉介來源：	1.自行申請 2.家人/親戚/伴侶/朋友求助 3.感化官 4.醫療機構/藥物誤用診所 5.學校/教會/社會服務中心 6.提供脫毒及康復服務機構 7.提供藥物濫用輔導/支援服務機構 8.其他
15	轉介機構/人士名稱：	_____
16	聯絡電話：	_____

### (III) 入院前狀況

#### A. 居住情況

A.1	居住房屋類型：	01.公屋 02.居屋 03.私人樓宇 04.租房/租床位/籠屋/公寓 05.臨屋 06.寮屋 07.村屋 08.宿舍/工作地方 09.露宿 10.其他(例如：庇護中心/中途宿舍) 99.不詳
A.2	目前的共住者中是否曾濫用藥物：	1.是 2.否
A.3	居住地區：	01.中西區 02.灣仔 03.東區 04.南區 05.油尖旺 06.深水埗 07.九龍城 08.黃大仙 09.觀塘 10.葵青 11.荃灣 12.屯門 13.元朗 14.北區 15.大埔 16.沙田 17.西貢 18.離島 19.中國 20 其他(請註明)_____
A.4	居住此地區年期：	____年

#### B. 家庭背景

B.1	受助人父母是否已離異/分居：	1.是 2.否 (如“否”，在受助人____歲時發生)
B.2	受助人父親是否在生：	1.是 2.否 (如“否”，在受助人____歲時發生)
B.3	受助人母親是否在生：	1.是 2.否 (如“否”，在受助人____歲時發生)
B.4	受助人親屬是否曾有以下記錄：(可複選)	
(a)	直係親屬(包括父母、兄弟姊妹、子女)	1.濫用藥物(如“有”，共____人有濫用藥物記錄) 2.酗酒(如“有”，共____人有酗酒記錄) 3.精神病(如“有”，共____人有精神病記錄) 7.無
(b)	伴侶(包括配偶、同居者)	1.濫用藥物(如“有”，共____人有濫用藥物記錄) 2.酗酒(如“有”，共____人有酗酒記錄) 3.精神病(如“有”，共____人有精神病記錄) 7.無
97. 所有親屬均無以上記錄		

C. 工作情況

C.1	受助人是否曾接受職業訓練：	1.是 2.否 (如“是”，請列出訓練類別： 01.技工 02.學徒 03.技術員 04.技師 98.其他(請註明：_____ )
C.2a	過去十二個月，受助人的就業情況(大部分時間)：	01.全職(每個星期最少工作 40 小時) 〕 02.兼職(穩定性) 〕 續問 03.長散 〕 C.2b 04.散工/季節性工作 〕 05.學生 〕 06.退休人士 〕 跳至 07.殘障人士 〕 C.3 08.料理家務者 〕 09.失業 〕 續問 10.從事非法行業 〕 C.2b 11.其他(如監禁/接受戒毒/身體/精神治療等) 〕 跳至 99.不詳 〕 C.3
C.2b	受助人目前/最近的合法工作：	行業：_____ 職位：_____
C.3	過去 30 日，受助人合共從事多少日合法受薪工作：	□□日
C.4	受助人目前/最近一份工作的收入：	HK\$□□□□□□
C.5	過去 30 日，受助人是否有欠債：	1.是 2.否 6.不知道/已忘記 9.拒絕作答 (如“是”，借貸金額合共\$□□□□□□ 6. 不知道/已忘記 9.拒絕作答)
C.6	受助人目前是否領取綜援：	1.是 2.否 (如“是”，檔案編號：_____ 及 有關負責人聯絡方法：_____ )
C.7	受助人以前是否曾領取綜援：	1.是 2.否 (如“是”，檔案編號：_____ 及 有關負責人聯絡方法：_____ )

### D. 法令及犯罪記錄

D.1	受助人在申請時的法令情況：	1.無 2.感化令 3.社會服務令 4.緩刑 5.照顧及保護令 6.警司警戒令 7.懲教機構/善後輔導監管令 8.其他 9.不詳 (如“有法令”，檔案編號：_____ ) 日期：由____年____月____日至____年____月____日 有關負責人聯絡方法：_____ )
D.2	受助人在申請時的訴訟情況：	1.無 2.協助調查 3.報到/保釋 4.羈留 5.上訴 (如“有訴訟”，警方檔案編號：_____ 案件種類：_____) 下次到警局助查日期：____年____月____日 下次到____法庭上堂日期：____年____月____日 有關負責人聯絡方法：_____ )
D.3	受助人以往的非法活動情況及刑事記錄：(可複選)	
		過去 30 日的 非法活動情況
		一生中
		犯案次數      藉此活動所獲取的 利潤(HK\$)      被拘捕 次數      被定罪 次數      合共服刑 時間
(a)	與毒品有關的嚴重罪行 (如販毒、製毒、運毒等)	_____次      _____ _____次      _____
(b)	其他與毒品有關的罪行 (如藏毒、藏有吸食工具等)	_____次      _____ _____次      _____
(c)	侵犯他人財物 (如偷竊、爆竊、搶劫、行騙、 賣翻版、私煙/色情物品等)	_____次      _____ _____次      _____
(d)	傷害他人身體	_____次      _____ _____次      _____
(e)	身為三合會會員	_____次      _____ _____次      _____
(f)	其他(如遊蕩、破壞公物、 行為不檢、違反感化令等)	_____次      _____ _____次      _____
		96.過去 30 日無從事任何非法活動      97.受助人從未試過被拘捕或定罪

\*刪除不適用部分

### E. 飲酒及吸煙情況

E.1	過去 30 日，受助人是否曾經飲酒： (包括啤酒、烈酒、餐酒、中國酒及藥材酒)：	1.有飲酒習慣      ↘ 續問 2.有，但只是間中/很少飲酒      ↘ E.2 3.無，但以往有飲酒習慣      ↘ 跳至 4.從來都沒有飲酒習慣      ↘ E.3		
E.2	過去 30 日，受助人的飲酒習慣：			
	種類	每星期用量		
(a)	啤酒	_____單位		
(b)	烈酒	_____單位		
(c)	餐酒	_____單位		
(d)	中國酒/藥材酒	_____單位		
E.3	過去 30 日，受助人是否曾經吸煙： (包括香煙/雪茄)	1.有吸煙習慣      ↘ 續問 2.有，但只是間中/很少吸煙      ↘ E.4 3.無，但以往有吸煙習慣      ↘ 跳至 4.從來都沒有吸煙習慣      ↘ PART F		
E.4	過去 30 日，受助人的吸煙習慣：			
	種類	過去 30 日 吸煙日數	已吸煙時間(年/ 第一次吸煙年齡	份量 (每日)
(a)	香煙	____日	____年/____歲	____包
(b)	雪茄	____日	____年/____歲	____包

F. 濫用藥物情況

F.1 過去4星期受助人濫用藥物的情況： (*最主要的吸食方法：1.追龍 **獲得該毒品的最主要途徑：1.藥房 2.西醫診所 3.醫院 4.家人親戚/伴侶 5.毒販/拆家/黑社會 6.濫用藥物朋友/鄰居，但他們甚少或沒有參與販賣 7.濫用藥物朋友/鄰居，他們並經常參與販賣)									
種類	過去4星期 吸食日數	過去4星期 已濫用時間(年)及 第一次濫用年齡	過去4星期 最主要的吸食方法* (單一答案)	平均份量 (每日)	每星期支出 (HK\$)	是否在香港 開始濫用 該種藥物	獲得該毒品的 最主要途徑** (單一答案)		
(a) 海洛英 (白粉)	__日	__年及__歲		__粒	__	1.是 2.否			
(b) 美沙酮 (非到衛生署轄下診所飲用)	__日	__年及__歲		__度	__	1.是 2.否			
(c) 冰	__日	__年及__歲		__克	__	1.是 2.否			
(d) 大麻(草)	__日	__年及__歲		__ joint	__	1.是 2.否			
(e) 咳藥水咳藥丸 (MB/O 仔/高甸/黃豆仔)	__日	__年及__歲		__ 毫升	__	1.是 2.否			
(f) MDMA/搖頭丸	__日	__年及__歲		__粒	__	1.是 2.否			
(g) KAT/茄	__日	__年及__歲		__角	__	1.是 2.否			
(h) 氯銨銅	__日	__年及__歲		__粒	__	1.是 2.否			
(i) GHB/迷姦水	__日	__年及__歲		__ 毫升	__	1.是 2.否			
(j) 巴士通 (莉莉四十)	__日	__年及__歲		__粒	__	1.是 2.否			
(k) 安眠酮 (忽得/速可眠/MX)	__日	__年及__歲		__粒	__	1.是 2.否			
(l) 溴塞二氮卓 (屋仔/13A)	__日	__年及__歲		__粒	__	1.是 2.否			
(m) 氮硝安定 (十字架)	__日	__年及__歲		__粒	__	1.是 2.否			
(n) 三唑二氮卓 (藍精靈/藍瓜子/白瓜子)	__日	__年及__歲		__粒	__	1.是 2.否			
(o) 可卡因	__日	__年及__歲		__克	__	1.是 2.否			
(p) 有機溶劑 (天拿水/膠水/打火機油)	__日	__年及__歲		__ 毫升	__	1.是 2.否			
(q) 其他麻醉鎮痛劑 (如鴉片/非士通等)	__日	__年及__歲			__	1.是 2.否			
(r) 其他 (請註明)									
1. _____	__日	__年及__歲				1.是 2.否			
2. _____	__日	__年及__歲				1.是 2.否			
<b>97. 過去4星期沒有濫用任何藥物</b>									

### F. 濫用藥物情況 (續)

F.3	過去 4 星期，受助人是否曾到衛生署轄下的美沙酮診所飲用美沙酮：	1.是 2.否 (如“是”，合共飲用 _ _ 日及最近一次飲用度數 _ _ 度)
F.4	現時藥物濫用原因：(可複選)	1.因為好奇 2.受到同輩影響/想和同輩朋友打成一片 3.消愁解悶/情緒低落/焦慮 4.自行治理疾病 5.避免因沒有服食藥物而帶來不適 6.尋求快感或官能上的滿足 7.受到伴侶影響 8.其他原因 9.不詳
F.5	過去 30 日，受助人是否曾在香港以外的地方濫用藥物：	1.是 - 在中國 2.是 - 其他地方 3.否

### G. 戒毒及操守經驗

G.1	受助人合共接受 _ _ 次自願住院式脫毒及康復治療
G.2	受助人合共接受 _ _ 次強制住院式脫毒及康復治療
G.3	受助人合共接受 _ _ 次自願門診式脫毒及康復治療
G.4	從開始濫用藥物到現在最長一次的自願操守時間*： _ _ 月
備註：	

\*包括自我脫毒及自願到脫毒及康復機構接受治療，但不包括被羈留/囚禁/懲教署轄下的強制戒毒所

### H. 身體狀況

H.1	受助人是否肢體殘障：	1.是 2.否
H.2	受助人是否有慢性的身體疾病，會影響日常生活(如糖尿病、高血壓、哮喘等)：	1.是 2.否 (如“是”，請註明：_____)
H.3	受助人是否需要因身體問題，而定期覆診/服藥/醫治(如物理治療等)：	1.是 2.否 (如“是”，請註明：_____)
H.4	受助人是否對任何食物/藥物敏感：	1.是 2.否 (如“是”，請註明：_____)
H.5	受助人的身高：	_____厘米
H.6	受助人的體重：	_____公斤

## I. 心理及精神狀況

I.1	由接受服務12個月(門診式)/6個月(住院式)*後到結束檔案為止， 受助人是否曾出現下列情況及其嚴重程度：												
	(a) 情緒低落	1.完全無 2.有，但只是短暫出現 3.有，並維持長時間出現											
	(b) 神經緊張	1.完全無 2.有，但只是短暫出現 3.有，並維持長時間出現											
	(c) 被害感覺	1.完全無 2.有，但只是短暫出現 3.有，並維持長時間出現											
	(d) 幻覺	1.完全無 2.有，但只是短暫出現 3.有，並維持長時間出現											
	(e) 自殺念頭	1.完全無 2.有，但只是短暫出現 3.有，並維持長時間出現											
I.2	過去 30 日，受助人是否需服食經署方的精神科藥物：	1.是 2.否											
I.3	過去 30 日，受助人是否曾接受心理/情緒/精神科治療：	1.是 2.否											
I.4	過去 30 日，受助人是否曾預約心理/情緒/精神科醫生覆診：	1.是 2.否											
I.5	對戒毒療程的信心：												
(a)	對完成脫毒及康復療程的信心												
	完全無信心 一成 二成 三成 四成 五成 六成 七成 八成 九成 完全有信心	<table style="width: 100%; border-collapse: collapse;"> <tr> <td style="border: 1px solid black; width: 10%;"></td> <td style="border: 1px solid black; width: 10%;"></td> <td style="border: 1px solid black; width: 10%;"></td> <td style="border: 1px solid black; width: 10%;"></td> <td style="border: 1px solid black; width: 10%;"></td> <td style="border: 1px solid black; width: 10%;"></td> <td style="border: 1px solid black; width: 10%;"></td> <td style="border: 1px solid black; width: 10%;"></td> <td style="border: 1px solid black; width: 10%;"></td> <td style="border: 1px solid black; width: 10%;"></td> <td style="border: 1px solid black; width: 10%;"></td> </tr> </table>											
(b)	對完成跟進輔導(包括中途宿舍)療程的信心												
	完全無信心 一成 二成 三成 四成 五成 六成 七成 八成 九成 完全有信心	<table style="width: 100%; border-collapse: collapse;"> <tr> <td style="border: 1px solid black; width: 10%;"></td> <td style="border: 1px solid black; width: 10%;"></td> <td style="border: 1px solid black; width: 10%;"></td> <td style="border: 1px solid black; width: 10%;"></td> <td style="border: 1px solid black; width: 10%;"></td> <td style="border: 1px solid black; width: 10%;"></td> <td style="border: 1px solid black; width: 10%;"></td> <td style="border: 1px solid black; width: 10%;"></td> <td style="border: 1px solid black; width: 10%;"></td> <td style="border: 1px solid black; width: 10%;"></td> <td style="border: 1px solid black; width: 10%;"></td> </tr> </table>											
(c)	對完成治療後，維持操守的信心												
	完全無信心 一成 二成 三成 四成 五成 六成 七成 八成 九成 完全有信心	<table style="width: 100%; border-collapse: collapse;"> <tr> <td style="border: 1px solid black; width: 10%;"></td> <td style="border: 1px solid black; width: 10%;"></td> <td style="border: 1px solid black; width: 10%;"></td> <td style="border: 1px solid black; width: 10%;"></td> <td style="border: 1px solid black; width: 10%;"></td> <td style="border: 1px solid black; width: 10%;"></td> <td style="border: 1px solid black; width: 10%;"></td> <td style="border: 1px solid black; width: 10%;"></td> <td style="border: 1px solid black; width: 10%;"></td> <td style="border: 1px solid black; width: 10%;"></td> <td style="border: 1px solid black; width: 10%;"></td> </tr> </table>											
備註：													

\*刪除不適用部分

以下部份，請由受助人自填

**Q. 受助人對該戒毒機構申請服務的意見**  
(適合門診式及住院式的受助人)

以下部份是想了解你對我們申請服務時的程度之滿意程度及對你的幫助程度。你的意見有助 我們提供更完善的服務。你所提供的資料會絕對保密。謝謝你的合作。

(請圈出答案，並將填妥的問卷交回有關職員。)

<b>滿意程度</b>	非常 不滿意	不太 滿意	一般	幾 滿意	非常 滿意	無接受是項服務/ 無接觸該類職員	無提供是項服務/ 無是類職員
	1	2	3	4	5	8	9
<b>幫助程度</b>	非常 無幫助	無 幫助	一般	有 幫助	非常 有幫助	無接受是項服務/ 無接觸該類職員	無提供是項服務/ 無是類職員
	1	2	3	4	5	8	9

		滿意程度					幫助程度								
Q.1	職員*	1	2	3	4	5	8	9	1	2	3	4	5	8	9
Q.2	服務內容**	1	2	3	4	5	8	9	1	2	3	4	5	8	9
Q.3	設施***	1	2	3	4	5	8	9	1	2	3	4	5	8	9
Q.4	其他****	1	2	3	4	5	8	9	1	2	3	4	5	8	9

\*職員包括：院長、中心主任、醫生、醫護人員、舍監、社長、社工、義工、保安/同輩輔導、教師、行政人員、文職人員(如登記員)等

\*\*服務內容包括：身體檢查、個人輔導、小組輔導、轉介服務(如協助申請綜援、向房屋署申請恩恤安置、申請其他機構的中途宿舍)等

\*\*\*設施包括：環境、膳食/住宿、醫療設備、藥物、其他非醫療設備等

\*\*\*\*其他包括：管理、保安、營規等

#### (IV.1) 治療成效指標

(第一階段-門診式：接受3個月服務後；住院式：離開脫毒及康復治療的6星期後)

##### A. 操守/復吸情況

A.1	由開始接受門診式/住院式*治療到接受訪問為止，受助人是否曾試過濫用藥物：	1.是，並經常性/穩定地使用 ↘ 續問 2.是，但只是間中使用 ↘ A.2 3.否，完全無試過 →跳至 A.8
A.2	受助人是操守多少日才再復吸：	門診式：□□□日 999.不適用 住院式：□□□日 999.不適用
A.3	請受助人比較目前與接受服務/入院前*用藥份量的分別：	1.增加很多 2.增加一些 3.不變 4.減少一些 5.減少很多
A.4	請受助人比較目前與接受服務/入院前*用藥次數的分別：	1.增加很多 2.增加一些 3.不變 4.減少一些 5.減少很多
A.5	請受助人比較目前與接受服務/入院前*安全程度的分別：	1.更危險 2.不變 3.更安全
A.6	請受助人比較目前與接受服務/入院前*種類的分別：	1.減少 2.不變 3.增加
A.7	過去30日的服食日數：	□□□日
A.8	尿液毒理測試(urine toxicology)結果：	1.陽性 2.陰性 7.無結果 8.受助人拒絕接受尿液測試 9.沒有提供是項服務

\*刪除不適用部分

##### B. 飲酒情況

B.1a	由開始接受門診式/住院式*治療到接受訪問為止，受助人是否曾試過飲酒：	1.是，並經常性/穩定地飲用 ↘ 2.是，但只是間中飲用   續問 B.1b 3.否，但以往有飲酒習慣 ↘ 4.否，從來都沒有飲酒習慣 →跳至 B.2a
B.1b	請受助人比較目前與接受服務/入院前*飲酒份量的分別：	1.增加很多 2.增加一些 3.不變 4.減少一些 5.減少很多
B.2a	由開始接受門診式/住院式*治療到接受訪問為止，受助人是否曾經吸煙：(包括香煙/雪茄)	1.有吸煙習慣 ↘ 2.有，但只是間中/很少吸煙   續問 B.2b 3.無，但以往有吸煙習慣 ↘ 4.從來都沒有吸煙習慣 →跳至 PART C
B.2b	請受助人比較目前與接受服務/入院前*吸煙份量的分別：	1.增加很多 2.增加一些 3.不變 4.減少一些 5.減少很多

\*刪除不適用部分

##### C. 法令情況

C.1	過去30日，受助人是否曾試過從事非法活動：	1.是 2.否
C.2	由開始接受門診式/住院式*治療到接受訪問期間，受助人是否曾被刑事拘捕：	1.是 2.否
C.3	由開始接受門診式/住院式*治療到接受訪問期間，受助人是否曾被刑事定罪：	1.是 2.否

\*刪除不適用部分

### D. 工作情況

D.1	由開始接受門診式/住院式*治療到接受訪問期間, 受助人的就業情況(大部分時間)：	01.全職(每個星期最少工作 40 小時) 02.兼職(穩定性) 03.長散 04.散工/季節性工作 05.學生 06.退休人士 07.殘障人士 08.料理家務者 09.失業 10.從事非法行業 11.其他(如監禁/接受戒毒/身體/精神治療等) 99.不詳
D.2	受助人目前/最近的合法工作：	行業： _____ 職位： _____
D.3	過去 30 日，受助人合共從事多少日合法受薪工作：	日
D.4	過去 30 日，受助人是否有欠債：	1.是 2.否 6.不知道/已忘記 9.拒絕作答 (如“是”，借貸金額合共\$                    ) 6. 不知道/已忘記 9.拒絕作答)

\*刪除不適用部分

### E. 身體情況

E.1	目前，受助人是否需要因身體問題，而定期覆診/服藥/醫治(如物理治療)：	1.是 2.否
E.2	受助人的體重：	公斤
E.3	請受助人比較目前與接受服務/入院前*的身體狀況：	1.差了很多 2.差了一些 3.不變 4.改善一些 5. 改善很多

## F. 心理及精神狀況

F.1	由開始接受門診式/住院式*治療到接受訪問為止，受助人是否曾出現下列情況及其嚴重程度：	
	(a) 情緒低落	1.完全無 2.有，但只是短暫出現 3.有，並維持長時間出現
	(b) 神經緊張	1.完全無 2.有，但只是短暫出現 3.有，並維持長時間出現
	(c) 被害感覺	1.完全無 2.有，但只是短暫出現 3.有，並維持長時間出現
	(d) 幻覺	1.完全無 2.有，但只是短暫出現 3.有，並維持長時間出現
	(e) 自殺念頭	1.完全無 2.有，但只是短暫出現 3.有，並維持長時間出現
F.2	過去 30 日，受助人是否需服食經署方的精神科藥物：	1.是 2.否
F.3	過去 30 日，受助人是否曾接受心理/情緒/精神科治療：	1.是 2.否
F.4	過去 30 日，受助人是否曾預約心理/情緒/精神科醫生覆診：	1.是 2.否
F.5	對戒毒療程的信心：	
(a)	對完成脫毒及康復療程的信心 完全無信心 一成 二成 三成 四成 五成 六成 七成 八成 九成 完全有信心  ----- ----- ----- ----- ----- ----- ----- ----- ----- -----	
(b)	對完成跟進輔導(包括中途宿舍)療程的信心 完全無信心 一成 二成 三成 四成 五成 六成 七成 八成 九成 完全有信心  ----- ----- ----- ----- ----- ----- ----- ----- ----- -----	
(c)	對完成治療後，維持操守的信心 完全無信心 一成 二成 三成 四成 五成 六成 七成 八成 九成 完全有信心  ----- ----- ----- ----- ----- ----- ----- ----- ----- -----	
備註：		

\*刪除不適用部分

## G. 家庭關係

G.1	由受助人開始接受 3 個月門診治療/離開住院脫毒及康復治療的 6 星期後*，到接受訪問為止，是否曾與家人聯絡：	1.是，並經常性/穩定地聯絡 2.是，但只是間中聯絡 3.否，完全無聯絡 9.不適用(例如：無家人、失去聯絡)→跳至自填問卷(受助人對戒毒機構的意見)
G.2	請受助人比較目前與接受服務/入院前與家人關係的分別：	1.差了很多 2.差了一些 3.不變 4.一些改善 5.改善很多
備註：		

\*刪除不適用部分

以下部份，請由受助人自填

Q. 受助人對該戒毒機構脫毒及康復治療服務的意見

以下部份是想了解你對我們提供的脫毒及康復治療服務之滿意程度及對你的幫助程度。你的意見有助我們提供更完善的服務。你所提供的資料會絕對保密。謝謝你的合作。  
(請圈出答案，並將填妥的問卷交回有關職員。)

滿意程度	非常 不滿意	不太 滿意	一般	幾 滿意	非常 滿意	無接受是項服務/ 無接觸該類職員	無提供是項服務/ 無是類職員
	1	2	3	4	5	8	9
幫助程度	非常 無幫助	無 幫助	一般	有 幫助	非常 有幫助	無接受是項服務/ 無接觸該類職員	無提供是項服務/ 無是類職員
	1	2	3	4	5	8	9

		滿意程度					幫助程度								
Q.1	職員*	1	2	3	4	5	8	9	1	2	3	4	5	8	9
Q.2	服務內容**	1	2	3	4	5	8	9	1	2	3	4	5	8	9
Q.3	設施***	1	2	3	4	5	8	9	1	2	3	4	5	8	9
Q.4	其他****	1	2	3	4	5	8	9	1	2	3	4	5	8	9

\*職員包括：院長、中心主任、醫生、醫護人員、舍監、社長、社工、義工、保安/同輩輔導、教師、行政人員、文職人員(如登記員)等

\*\*服務內容包括：脫毒程序、中途宿舍、家庭/婚姻輔導、工作治療、職業訓練、個人輔導、小組輔導、自助小組、康樂/體育活動、社會教育(如處理人際關係、愛滋病認識、性教育課程等)、教育(包括小學至高中教育)、轉介服務(如協助申請綜援、向房屋署申請恩恤安置、申請其他機構的中途宿舍)、托兒服務等

\*\*\*設施包括：環境、膳食/住宿、醫療設備、藥物、其他非醫療設備等

\*\*\*\*其他包括：管理、保安、營規等

## (IV.2) 治療成效指標

(第二階段-門診式：接受6個月服務後；住院式：離開脫毒及康復治療的3個月後)

### A. 操守/復吸情況

A.1	過去3個月(門診式)/6星期(住院式)*, 受助人是否曾試過濫用藥物:	1.是, 並經常性/穩定地使用 續問 2.是, 但只是間中使用 A.2 3.否, 完全無試過 →跳至 A.8
A.2	受助人是操守多少日才再復吸:	門診式:         日 999.不適用 住院式:         日 999.不適用
A.3	請受助人比較目前與3個月(門診式)/6星期(住院式)*前用藥份量的分別:	1.增加很多 2.增加一些 3.不變 4.減少一些 5.減少很多
A.4	請受助人比較目前與3個月(門診式)/6星期(住院式)*前用藥次數的分別:	1.增加很多 2.增加一些 3.不變 4.減少一些 5.減少很多
A.5	請受助人比較目前與3個月(門診式)/6星期(住院式)*前安全程度的分別:	1.更危險 2.不變 3.更安全
A.6	請受助人比較目前與3個月(門診式)/6星期(住院式)*前種類的分別:	1.減少 2.不變 3.增加
A.7	過去30日的服食日數:	日
A.8	尿液毒理測試(urine toxicology)結果:	1.陽性 2.陰性 7.無結果 8.受助人拒絕接受尿液測試 9.沒有提供是項服務

\*刪除不適用部分

### B. 飲酒情況

B.1a	過去3個月(門診式)/6星期(住院式)*, 受助人是否曾試過飲酒:	1.是, 並經常性/穩定地飲用 續問 B.1b 2.是, 但只是間中飲用 3.否, 但以往有飲酒習慣 4.否, 從來都沒有飲酒習慣 →跳至 B.2a
B.1b	請受助人比較目前與3個月(門診式)/6星期(住院式)*前飲酒份量的分別:	1.增加很多 2.增加一些 3.不變 4.減少一些 5.減少很多
B.2a	過去3個月(門診式)/6星期(住院式)*, 受助人是否曾經吸煙(包括香煙/雪茄):	1.有吸煙習慣 續問 B.2b 2.有, 但只是間中/很少吸煙 3.無, 但以往有吸煙習慣 4.從來都沒有吸煙習慣 →跳至 PART C
B.2b	請受助人比較目前與接受服務/入院前*吸煙份量的分別:	1.增加很多 2.增加一些 3.不變 4.減少一些 5.減少很多

\*刪除不適用部分

### C. 法令情況

C.1	過去30日, 受助人是否曾試過從事非法活動:	1.是 2.否
C.2	由過去3個月(門診式)/6星期(住院式)*, 受助人是否曾被刑事拘留:	1.是 2.否
C.3	由過去3個月(門診式)/6星期(住院式)*, 受助人是否曾被刑事定罪:	1.是 2.否

\*刪除不適用部分

## F. 心理及精神狀況

F.1	過去3個月(門診式)/6星期(住院式)*，受助人是否曾出現下列情況及其嚴重程度：												
	(a) 情緒低落	1.完全無 2.有，但只是短暫出現 3.有，並維持長時間出現											
	(b) 神經緊張	1.完全無 2.有，但只是短暫出現 3.有，並維持長時間出現											
	(c) 被害感覺	1.完全無 2.有，但只是短暫出現 3.有，並維持長時間出現											
	(d) 幻覺	1.完全無 2.有，但只是短暫出現 3.有，並維持長時間出現											
	(e) 自殺念頭	1.完全無 2.有，但只是短暫出現 3.有，並維持長時間出現											
F.2	過去 30 日，受助人是否需服食經署方的精神科藥物：	1.是 2.否											
F.3	過去 30 日，受助人是否曾接受心理/情緒/精神科治療：	1.是 2.否											
F.4	過去 30 日，受助人是否曾預約心理/情緒/精神科醫生覆診：	1.是 2.否											
F.5	對戒毒療程的信心：												
(a)	對完成脫毒及康復療程的信心												
	完全無信心 一成 二成 三成 四成 五成 六成 七成 八成 九成 完全有信心	<table style="width: 100%; border-collapse: collapse;"> <tr> <td style="border: 1px solid black; width: 10%;"></td> <td style="border: 1px solid black; width: 10%;"></td> <td style="border: 1px solid black; width: 10%;"></td> <td style="border: 1px solid black; width: 10%;"></td> <td style="border: 1px solid black; width: 10%;"></td> <td style="border: 1px solid black; width: 10%;"></td> <td style="border: 1px solid black; width: 10%;"></td> <td style="border: 1px solid black; width: 10%;"></td> <td style="border: 1px solid black; width: 10%;"></td> <td style="border: 1px solid black; width: 10%;"></td> <td style="border: 1px solid black; width: 10%;"></td> </tr> </table>											
(b)	對完成跟進輔導(包括中途宿舍)療程的信心												
	完全無信心 一成 二成 三成 四成 五成 六成 七成 八成 九成 完全有信心	<table style="width: 100%; border-collapse: collapse;"> <tr> <td style="border: 1px solid black; width: 10%;"></td> <td style="border: 1px solid black; width: 10%;"></td> <td style="border: 1px solid black; width: 10%;"></td> <td style="border: 1px solid black; width: 10%;"></td> <td style="border: 1px solid black; width: 10%;"></td> <td style="border: 1px solid black; width: 10%;"></td> <td style="border: 1px solid black; width: 10%;"></td> <td style="border: 1px solid black; width: 10%;"></td> <td style="border: 1px solid black; width: 10%;"></td> <td style="border: 1px solid black; width: 10%;"></td> <td style="border: 1px solid black; width: 10%;"></td> </tr> </table>											
(c)	對完成治療後，維持操守的信心												
	完全無信心 一成 二成 三成 四成 五成 六成 七成 八成 九成 完全有信心	<table style="width: 100%; border-collapse: collapse;"> <tr> <td style="border: 1px solid black; width: 10%;"></td> <td style="border: 1px solid black; width: 10%;"></td> <td style="border: 1px solid black; width: 10%;"></td> <td style="border: 1px solid black; width: 10%;"></td> <td style="border: 1px solid black; width: 10%;"></td> <td style="border: 1px solid black; width: 10%;"></td> <td style="border: 1px solid black; width: 10%;"></td> <td style="border: 1px solid black; width: 10%;"></td> <td style="border: 1px solid black; width: 10%;"></td> <td style="border: 1px solid black; width: 10%;"></td> <td style="border: 1px solid black; width: 10%;"></td> </tr> </table>											
備註：													

\*刪除不適用部分

## G. 家庭關係

G.1	過去 3 個月(門診式)/6 星期(住院式)*，受助人是否曾與家人聯絡：	1.是，並經常性/穩定地聯絡 ↙ 2.是，但只是間中聯絡   續問 G.2 3.否，完全無聯絡 ↘ 9.不適用(例如：無家人、失去聯絡)→跳至自填問卷(受助人對戒毒機構的意見)
G.2	請受助人比較目前與 3 個月(門診式)/6 星期(住院式)*前與家人關係的分別：	1.差了很多 2.差了一些 3.不變 4.一些改善 5.改善很多
備註：		

\*刪除不適用部分

以下部份，請由受助人自填

Q. 受助人對該戒毒機構脫毒及康復治療服務的意見

以下部份是想了解你對我們提供的脫毒及康復治療服務之滿意程度及對你的幫助程度。你的意見有助我們提供更完善的服務。你所提供的資料會絕對保密。謝謝你的合作。

(請圈出答案，並將填妥的問卷交回有關職員。)

<b>滿意程度</b>	非常 不滿意	不太 滿意	一般	幾 滿意	非常 滿意	無接受是項服務/ 無接觸該類職員	無提供是項服務/ 無是類職員
	1	2	3	4	5	8	9
<b>幫助程度</b>	非常 無幫助	無 幫助	一般	有 幫助	非常 有幫助	無接受是項服務/ 無接觸該類職員	無提供是項服務/ 無是類職員
	1	2	3	4	5	8	9

		滿意程度					幫助程度								
Q.1	職員*	1	2	3	4	5	8	9	1	2	3	4	5	8	9
Q.2	服務內容**	1	2	3	4	5	8	9	1	2	3	4	5	8	9
Q.3	設施***	1	2	3	4	5	8	9	1	2	3	4	5	8	9
Q.4	其他****	1	2	3	4	5	8	9	1	2	3	4	5	8	9

\*職員包括：院長、中心主任、醫生、醫護人員、舍監、社長、社工、義工、保安/同輩輔導、教師、行政人員、文職人員(如登記員)等

\*\*服務內容包括：脫毒程序、中途宿舍、家庭/婚姻輔導、工作治療、職業訓練、個人輔導、小組輔導、自助小組、康樂/體育活動、社會教育(如處理人際關係、愛滋病認識、性教育課程等)、教育(包括小學至高中教育)、轉介服務(如協助申請綜援、向房屋署申請恩恤安置、申請其他機構的中途宿舍)、托兒服務等

\*\*\*設施包括：環境、膳食/住宿、醫療設備、藥物、其他非醫療設備等

\*\*\*\*其他包括：管理、保安、營規等

### (IV.3) 治療成效指標

(第三階段- 門診式：接受 12 個月服務後；住院式：離開脫毒及康復治療的 6 個月後)

#### A. 操守/復吸情況

A.1	過去 6 個月(門診式)/3 個月(住院式)*，受助人是否曾試過濫用藥物：	1.是，並經常性/穩定地使用 <input type="checkbox"/> 續問 2.是，但只是間中使用 <input type="checkbox"/> A.2 3.否，完全無試過 <input type="checkbox"/> 跳至 A.8
A.2	受助人是操守多少日才再復吸：	門診式： _ _ _ 日 999.不適用 住院式： _ _ _ 日 999.不適用
A.3	請受助人比較目前與 6 個月(門診式)/3 個月(住院式)*前用藥份量的分別：	1.增加很多 2.增加一些 3.不變 4.減少一些 5.減少很多
A.4	請受助人比較目前與 6 個月(門診式)/3 個月(住院式)*前用藥次數的分別：	1.增加很多 2.增加一些 3.不變 4.減少一些 5.減少很多
A.5	請受助人比較目前與 6 個月(門診式)/3 個月(住院式)*前安全程度的分別：	1.更危險 2.不變 3.更安全
A.6	請受助人比較目前與 6 個月(門診式)/3 個月(住院式)*前種類的分別：	1.減少 2.不變 3.增加
A.7	過去 30 日的服食日數：	_ _ _ 日
A.8	尿液毒理測試(urine toxicology)結果：	1.陽性 2.陰性 7.無結果 8.受助人拒絕接受尿液測試 9.沒有提供是項服務

\*刪除不適用部分

#### B. 飲酒情況

B.1a	過去 6 個月(門診式)/3 個月(住院式)*，受助人是否曾試過飲酒：	1.是，並經常性/穩定地飲用 <input type="checkbox"/> 2.是，但只是間中飲用 <input type="checkbox"/> 續問 B.1b 3.否，但以往有飲酒習慣 <input type="checkbox"/> 4.否，從來都沒有飲酒習慣 <input type="checkbox"/> 跳至 B.2a
B.1b	請受助人比較目前與 6 個月(門診式)/3 個月(住院式)*前飲酒份量的分別：	1.增加很多 2.增加一些 3.不變 4.減少一些 5.減少很多
B.2a	過去 6 個月(門診式)/3 個月(住院式)*，受助人是否曾經吸煙：(包括香煙/雪茄)	1.有吸煙習慣 <input type="checkbox"/> 2.有，但只是間中/很少吸煙 <input type="checkbox"/> 續問 B.2b 3.無，但以往有吸煙習慣 <input type="checkbox"/> 4.從來都沒有吸煙習慣 <input type="checkbox"/> 跳至 PART C
B.2b	請受助人比較目前與接受服務/入院前*吸煙份量的分別：	1.增加很多 2.增加一些 3.不變 4.減少一些 5.減少很多

\*刪除不適用部分

#### C. 法令情況

C.1	過去 30 日，受助人是否曾試過從事非法活動：	1.是 2.否
C.2	過去 6 個月(門診式)/3 個月(住院式)*，受助人是否曾被刑事拘捕：	1.是 2.否
C.3	過去 6 個月(門診式)/3 個月(住院式)*，受助人是否曾被刑事定罪：	1.是 2.否

\*刪除不適用部分

## F. 心理及精神狀況

F.1	過去6個月(門診式)/3個月(住院式)*，受助人是否曾出現下列情況及其嚴重程度：		
	(a) 情緒低落	1.完全無 2.有，但只是短暫出現 3.有，並維持長時間出現	
	(b) 神經緊張	1.完全無 2.有，但只是短暫出現 3.有，並維持長時間出現	
	(c) 被害感覺	1.完全無 2.有，但只是短暫出現 3.有，並維持長時間出現	
	(d) 幻覺	1.完全無 2.有，但只是短暫出現 3.有，並維持長時間出現	
	(e) 自殺念頭	1.完全無 2.有，但只是短暫出現 3.有，並維持長時間出現	
F.2	過去 30 日，受助人是否需服食經署方的精神科藥物：	1.是 2.否	
F.3	過去 30 日，受助人是否曾接受心理/情緒/精神科治療：	1.是 2.否	
F.4	過去 30 日，受助人是否曾預約心理/情緒/精神科醫生覆診：	1.是 2.否	
F.5	對戒毒療程的信心：		
(a)	對完成脫毒及康復療程的信心	完全無信心 一成 二成 三成 四成 五成 六成 七成 八成 九成 完全有信心	
(b)	對完成跟進輔導(包括中途宿舍)療程的信心	完全無信心 一成 二成 三成 四成 五成 六成 七成 八成 九成 完全有信心	
(c)	對完成治療後，維持操守的信心	完全無信心 一成 二成 三成 四成 五成 六成 七成 八成 九成 完全有信心	
備註：			

\*刪除不適用部分

## G. 家庭關係

G.1a	過去 6 個月(門診式)/3 個月(住院式)*，受助人是否曾與家人聯絡：	1.是，並經常性/穩定地聯絡 2.是，但只是間中聯絡 3.否，完全無聯絡 9.不適用(例如：無家人、失去聯絡)→跳至自填問卷(受助人對戒毒機構的意見)
G.2	請受助人比較目前與 6 個月(門診式)/3 個月(住院式)*前與家人關係的分別：	1.差了很多 2. 差了一些 3.不變 4.一些改善 5 改善很多
備註：		

\*刪除不適用部分

以下部份，請由受助人自填

Q. 受助人對該戒毒機構脫毒及康復治療服務的意見

以下部份是想了解你對我們提供的脫毒及康復治療服務之滿意程度及對你的幫助程度。你的意見有助我們提供更完善的服務。你所提供的資料會絕對保密。謝謝你的合作。

(請圈出答案，並將填妥的問卷交回有關職員。)

滿意程度	非常 不滿意	不太 滿意	一般	幾 滿意	非常 滿意	無接受是項服務/ 無接觸該類職員	無提供是項服務/ 無是類職員
	1	2	3	4	5	8	9
幫助程度	非常 無幫助	無 幫助	一般	有 幫助	非常 有幫助	無接受是項服務/ 無接觸該類職員	無提供是項服務/ 無是類職員
	1	2	3	4	5	8	9

		滿意程度					幫助程度								
Q.1	職員*	1	2	3	4	5	8	9	1	2	3	4	5	8	9
Q.2	服務內容**	1	2	3	4	5	8	9	1	2	3	4	5	8	9
Q.3	設施***	1	2	3	4	5	8	9	1	2	3	4	5	8	9
Q.4	其他****	1	2	3	4	5	8	9	1	2	3	4	5	8	9

\*職員包括：院長、中心主任、醫生、醫護人員、舍監、社長、社工、義工、保安/同輩輔導、教師、行政人員、文職人員(如登記員)等

\*\*服務內容包括：脫毒程序、中途宿舍、家庭/婚姻輔導、工作治療、職業訓練、個人輔導、小組輔導、自助小組、康樂/體育活動、社會教育(如處理人際關係、愛滋病認識、性教育課程等)、教育(包括小學至高中教育)、轉介服務(如協助申請綜援、向房屋署申請恩恤安置、申請其他機構的中途宿舍)、托兒服務等

\*\*\*設施包括：環境、膳食/住宿、醫療設備、藥物、其他非醫療設備等

\*\*\*\*其他包括：管理、保安、營規等

## (IV.4) 治療成效指標

(第四階段 - 門診式/住院式：檔案結束時的情況)

## A. 操守/復吸情況

A.1	由接受服務 12 個月(門診式)/6 個月(住院式)*後到結束檔案為止,受助人是否曾試過濫用藥物:	1.是,並經常性/穩定地使用 2.是,但只是間中使用 3.否,完全無試過 →跳至 A.8	┌ 續問 └ A.2
A.2	受助人是操守多少日才再復吸:	門診式:         日 999.不適用 住院式:         日 999.不適用	
A.3	請受助人比較目前與接受服務 12 個月(門診式)/6 個月(住院式)*時用藥份量的分別:	1.增加很多 2.增加一些 3.不變 4.減少一些 5.減少很多	
A.4	請受助人比較目前與接受服務 12 個月(門診式)/6 個月(住院式)*時用藥次數的分別:	1.增加很多 2.增加一些 3.不變 4.減少一些 5.減少很多	
A.5	請受助人比較目前與接受服務 12 個月(門診式)/6 個月(住院式)*時安全程度的分別:	1.更危險 2.不變 3.更安全	
A.6	請受助人比較目前與接受服務 12 個月(門診式)/6 個月(住院式)*時種類的分別:	1.減少 2.不變 3.增加	
A.7	過去 30 日的服食日數:	日	
A.8	尿液毒理測試(urine toxicology)結果:	1.陽性 2.陰性 7.無結果 8.受助人拒絕接受尿液測試 9.沒有提供是項服務	

\*刪除不適用部分

## B. 飲酒情況

B.1a	由接受服務 12 個月(門診式)/6 個月(住院式)*後到結束檔案為止,受助人是否曾試過飲酒:	1.是,並經常性/穩定地飲用 2.是,但只是間中飲用 3.否,但以往有飲酒習慣 4.否,從來都沒有飲酒習慣 →跳至 B.2a	┌ 續問 B.1b └
B.1b	請受助人比較目前與接受服務 12 個月(門診式)/6 個月(住院式)*時飲酒份量的分別:	1.增加很多 2.增加一些 3.不變 4.減少一些 5.減少很多	
B.2a	由接受服務 12 個月(門診式)/6 個月(住院式)*後到結束檔案為止,受助人是否曾經吸煙:(包括香煙/雪茄)	1.有吸煙習慣 2.有,但只是間中/很少吸煙 3.無,但以往有吸煙習慣 4.從來都沒有吸煙習慣 →跳至 PART C	┌ 續問 B.2b └
B.2b	請受助人比較目前與接受服務/入院前*吸煙份量的分別:	1.增加很多 2.增加一些 3.不變 4.減少一些 5.減少很多	

\*刪除不適用部分

## C. 法令情況

C.1	過去 30 日,受助人是否曾試過從事非法活動:	1.是 2.否
C.2	由接受服務 12 個月(門診式)/6 個月(住院式)*後到結束檔案為止,受助人是否曾被刑事拘捕:	1.是 2.否
C.3	由接受服務 12 個月(門診式)/6 個月(住院式)*後到結束檔案為止,受助人是否曾被刑事定罪:	1.是 2.否

\*刪除不適用部分

## F. 心理及精神狀況

F.1	由接受服務12個月(門診式)/6個月(住院式)*後到結束檔案為止，受助人是否曾出現下列情況及其嚴重程度：	
	(a) 情緒低落	1.完全無 2.有，但只是短暫出現 3.有，並維持長時間出現
	(b) 神經緊張	1.完全無 2.有，但只是短暫出現 3.有，並維持長時間出現
	(c) 被害感覺	1.完全無 2.有，但只是短暫出現 3.有，並維持長時間出現
	(d) 幻覺	1.完全無 2.有，但只是短暫出現 3.有，並維持長時間出現
	(e) 自殺念頭	1.完全無 2.有，但只是短暫出現 3.有，並維持長時間出現
F.2	過去 30 日，受助人是否需服食經署方的精神科藥物：	1.是 2.否
F.3	過去 30 日，受助人是否曾接受心理/情緒/精神科治療：	1.是 2.否
F.4	過去 30 日，受助人是否曾預約心理/情緒/精神科醫生覆診：	1.是 2.否
F.5	對戒毒療程的信心：	
(a)	對完成脫毒及康復療程的信心 完全無信心 一成 二成 三成 四成 五成 六成 七成 八成 九成 完全有信心  ----- ----- ----- ----- ----- ----- ----- ----- -----	
(b)	對完成跟進輔導(包括中途宿舍)療程的信心 完全無信心 一成 二成 三成 四成 五成 六成 七成 八成 九成 完全有信心  ----- ----- ----- ----- ----- ----- ----- ----- -----	
(c)	對完成治療後，維持操守的信心 完全無信心 一成 二成 三成 四成 五成 六成 七成 八成 九成 完全有信心  ----- ----- ----- ----- ----- ----- ----- ----- -----	
備註：		

\*刪除不適用部分

## G. 家庭關係

G.1	由接受服務 12 個月(門診式)/6 個月(住院式)*後到結束檔案為止，受助人是否曾與家人聯絡：	1.是，並經常性/穩定地聯絡 2.是，但只是間中聯絡 3.否，完全無聯絡 9.不適用(例如：無家人、失去聯絡)→跳至自填問卷(受助人對戒毒機構的意見)
G.2	請受助人比較目前與接受服務 12 個月(門診式)/6 個月(住院式)*時與家人關係的分別：	1.差了很多 2.差了一些 3.不變 4.一些改善 5.改善很多
備註：		

\*刪除不適用部分

以下部份，請由受助人自填

Q. 受助人對該戒毒機構脫毒及康復治療服務的意見

以下部份是想了解你對我們提供的脫毒及康復治療服務之滿意程度及對你的幫助程度。你的意見有助我們提供更完善的服務。你所提供的資料會絕對保密。謝謝你的合作。

(請圈出答案，並將填妥的問卷交回有關職員。)

<u>滿意程度</u>	非常 不滿意	不太 滿意	一般	幾 滿意	非常 滿意	無接受是項服務/ 無接觸該類職員	無提供是項服務/ 無是類職員
	 1	 2	 3	 4	 5	 8	 9
<u>幫助程度</u>	非常 無幫助	無 幫助	一般	有 幫助	非常 有幫助	無接受是項服務/ 無接觸該類職員	無提供是項服務/ 無是類職員
	 1	 2	 3	 4	 5	 8	 9

		滿意程度					幫助程度								
Q.1	職員*	1	2	3	4	5	8	9	1	2	3	4	5	8	9
Q.2	服務內容**	1	2	3	4	5	8	9	1	2	3	4	5	8	9
Q.3	設施***	1	2	3	4	5	8	9	1	2	3	4	5	8	9
Q.4	其他****	1	2	3	4	5	8	9	1	2	3	4	5	8	9

\*職員包括：院長、中心主任、醫生、醫護人員、舍監、社長、社工、義工、保安/同輩輔導、教師、行政人員、文職人員(如登記員)等

\*\*服務內容包括：脫毒程序、中途宿舍、家庭/婚姻輔導、工作治療、職業訓練、個人輔導、小組輔導、自助小組、康樂/體育活動、社會教育(如處理人際關係、愛滋病認識、性教育課程等)、教育(包括小學至高中教育)、轉介服務(如協助申請綜援、向房屋署申請恩恤安置、申請其他機構的中途宿舍)、托兒服務等

\*\*\*設施包括：環境、膳食/住宿、醫療設備、藥物、其他非醫療設備等

\*\*\*\*其他包括：管理、保安、營規等

